北京市密云区
城区防汛专项应急预案
（2026 年）

二〇二六年六月

目　录

1 总则 ..... - 1 -
1.1 编制依据 ..... - 1 -
1.2 适用范围 ..... - 1 -
2 组织指挥体系及职责 ..... - 2 -
2.1 城区防汛专项工作组组成及职责 ..... - 2 -
2.2 城区防汛专项工作组办公室 ..... - 4 -
2.3 城区防汛专项工作组成员单位 ..... - 4 -
2.4 各成员单位防汛专项工作组领导、成员和城区防汛主要职责 ..... - 5 -
3 总体要求 ..... - 30 -
3.1 北京市防汛时间 ..... - 30 -
3.2 落实防汛责任制 ..... - 30 -
3.3 落实防汛预案 ..... - 30 -
3.4 落实防汛抢险队伍 ..... - 30 -
3.5 落实防汛物资储备 ..... - 31 -
3.6 加强防汛隐患排查整改 ..... - 31 -
3.7 加强防汛宣传 ..... - 31 -
3.8 加强防汛培训演练 ..... - 31 -
3.9 加强应急值守 ..... - 32 -
3.10 加强监督检查 ..... - 32 -
4 预防预报预警 ..... - 32 -
4.1 预防准备 ..... - 32 -
4.2 监测预报预警 ..... - 33 -
4.3 预警“叫应”和跟踪反馈 ..... - 34 -
4.4 预防行动 ..... - 34 -
5 应急响应 ..... - 40 -
5.1 应急准备 ..... - 40 -
5.2 应急响应分级与启动权限 ..... - 41 -
5.3 四级应急响应 ..... - 41 -
5.4 三级应急响应 ..... - 42 -
5.5 二级应急响应 ..... - 44 -
5.6 一级应急响应 ..... - 45 -
5.7 防汛突发事件（险情）响应 ..... - 47 -
5.8 社会动员 ..... - 50 -
5.9 信息报送 ..... - 50 -
5.10 应急响应结束 ..... - 51 -
6 城区防汛重点部位 ..... - 51 -
6.1 城区防汛范围 ..... - 51 -
6.2 城区防汛重点部位（26 处） ..... - 52 -

6.3 区城管委防汛重点部位组建 15 个防汛抢险小组 ..... - 52 -
6.4 密云区城区防汛区域范围示意图 ..... - 54 -
6.5 密云城区下凹式立交桥和重点积水路段示意图 ..... - 55 -
6.6 城区防汛重点部位及防汛责任人（共 26 处） ..... - 56 -
7 恢复与重建 ..... - 84 -
7.1 灾后数据统计 ..... - 84 -
7.2 总结评估 ..... - 84 -
7.3 抢险物资补充 ..... - 84 -
7.4 水毁工程、设施修复 ..... - 84 -
7.5 灾后重建 ..... - 84 -
7.6 保险与补偿 ..... - 85 -
8 保障措施 ..... - 85 -
8.1 应急队伍保障 ..... - 85 -
8.2 应急通信保障 ..... - 86 -
8.3 物资装备保障 ..... - 86 -
8.4 防汛资金保障 ..... - 86 -
9 附则 ..... - 87 -
9.1 名词术语、缩略语的说明 ..... - 87 -
9.2 奖励与惩罚 ..... - 88 -
9.3 预案管理 ..... - 89 -
10 附件 ..... - 90 -
附件 1 预警标准 ..... - 91 -
附件 2 突发事件（险情）分级 ..... - 95 -
附件 3 雨量等级表 ..... - 99 -
附件 4 城区防汛专项工作组组织指挥体系 ..... - 100 -
附件 5 2026 年密云区城区防汛应急预案体系（61 个） ..... - 101 -
附件 6 城区防汛专项工作组成员单位城区防汛重点职责汇总表 ..... - 103 -
附件 7 城区防汛专项工作组抢险人数统计表 ..... - 105 -
附件 8 密云区城区防汛物资统计表 ..... - 106 -
附件 9 城区防汛重点部位镇街防汛人员部署表 ..... - 107 -
附件 10 城区街道雨水箅子统计表 ..... - 108 -
附件 11 城区防汛重点部位公安部门警力部署表 ..... - 109 -
附件 12 城区潮白河橡胶坝防汛抢险人员部署表 ..... - 111 -
附件 13 2026 年密云区城区在施市政工程防汛保障表 ..... - 112 -
附件 14 城区水、电、气、热、油、通信防汛保障表 ..... - 113 -
附件 15 城区雨水泵站防汛安全责任制汇总表 ..... - 116 -
附件 16 城区防汛重点部位（积水路段）具体抢险人员表 ..... - 117 -
附件 17 城区防汛重点部位（下凹式立交桥）具体抢险人员表 ..... - 118 -
附件 18 2026 年城区防汛重点部位（共 26 处） ..... - 119 -
附件 19 预警应急响应对照表 ..... - 120 -
附件 20 2026 年密云区城区防汛专项工作组成员单位联系表 ..... - 122 -

1 总则

以习近平新时代中国特色社会主义思想为指导，深入贯彻落实习近平总书记关于防灾减灾救灾的重要论述和关于全面做好防汛工作的重要指示精神，按照市委市政府和区委区政府决策部署，立足新发展阶段，完整、准确、全面贯彻新发展理念，构建新发展格局，坚持人民至上、生命至上，统筹发展和安全，依法、科学、高效、有序做好洪涝灾害的防范处置，不断提升防汛应急处置和管理水平，为促进密云区高质量发展提供坚实的防汛安全保障。

1.1 编制依据

依据突发事件应对、防洪、气象等有关法律、法规及《北京市防汛应急预案》《北京市密云区突发事件总体应急预案》和《北京市密云区防汛应急预案（2026 年修订）》等文件规定，结合密云区城区防汛工作职责，各相关部门、单位职责和防汛工作实际，制定本预案。

1.2 适用范围

本预案适用于密云规划城区内主要道路积水路段的防汛抢险，在建市政工程安全度汛和水、电、气、热、油、通信等城市生命线的防汛抢险、应急供应保障工作。

1.3 预案体系

密云区城区防汛专项应急预案体系包括本预案、成员单位防汛应急预案（工作方案）、重点部位防汛应急预案（工作方案）、在施市政工程防汛应急预案（工作方案）和加油站防汛应急预案（工作方案）。

2 组织指挥体系及职责

城区防汛专项工作组在区委、区政府、区防指的领导下，重点做好城区范围内的城市主要道路（下凹式立交桥）防洪排涝、积水排除工作，供水、供电、供气、供热、供油、通信等城市生命线（含地下管线）、在建市政工程安全度汛和专业应急处置工作，实行统一决策、统一指挥、统一调度。

2.1 城区防汛专项工作组组成及职责

依法落实以各级行政首长负责制为核心的防汛责任制，完善领导组织机构，构建“1+24”的防汛指挥体系，即一个专项工作组和24个成员单位，建立城区防汛网格化管理模式。

城区防汛专项工作组组长由负责城市管理方面工作的副区长担任，副组长由区城管委主要负责同志担任，成员由城区防汛专项工作组成员单位主要或主管负责同志担任。

城区防汛专项工作组的主要职责是：负责规划城区内积滞水点的治理和主要道路积水路段的处置，编制易积水点、下凹式立交桥防汛预案（工作方案）；负责在建市政工程安全度汛工作；负责组织、协调、指挥供水、供电、供气、供热、供油等城市生命线的预防行动、安全度汛和防汛抢险工作；做好重点单位、重点部位、重点防洪调度工程、抢险救援现场的电力保障；负责做好供水保障工作；负责做好燃气保通工作；负责城区地下管线洪涝事件的应急处置；及时向区防指报告应对部署、设施受损、处置措施、抢修结果等情况；完成区防指交办的其他工作。

城区防汛专项工作组组长、副组长、组员

组　长：任存高　副区长

副组长：李　冬　区城市管理委主任

组　员：凌子军　区公安分局政委

申进孝　区公路分局局长

季　吉　区水务局局长

冯元文　区经信局局长

张洪娟　区商务局局长

穆　静　区园林绿化服务中心主任

闫文鑫　密云镇镇长

尹广林　十里堡镇镇长

王增辉　穆家峪镇镇长

白庆杰　鼓楼街道办事处主任

徐培文　果园街道办事处主任

宗　鑫　檀营地区办事处主任

张　治　中关村密云园管委会主任

郭志青　区城市管理综合行政执法局局长

安建宏　区城市管理委员会二级调研员

肖万芳　国网北京密云供电公司经理

张春元　北京檀州自来水有限责任公司书记

杨好昕　北京燃气密云有限公司董事长

刘云际　北京市液化石油气公司怀密分公司经理

杨　萍　北京密云城市服务集团有限公司总经理

李小东　中国铁塔密云分公司总经理

曹金武　中国联通密云分公司总经理

王琦辉　中国移动密云分公司总经理

承　卓　中国电信密云分公司总经理

城区防汛专项工作组下设办公室，办公室主任由安建宏同志兼任，办公地点设在区城市管理委员会 电话：69040472。

城区防汛专项工作组组长、副组长职责

组　长：任存高　区政府党组成员、副区长

职　责：负责指挥城区防汛工作。

副组长：李　冬　区城管委党组书记、主任

职　责：负责协助组长做好城区防汛指挥工作；负责统筹做好城区防汛职责范围内的防汛抢险工作；负责做好区防指交办的其他工作。

2.2 城区防汛专项工作组办公室

城区防汛专项工作组办公室（以下简称城区防汛办）为城区防汛专项工作组常设办事机构，设在区城管委，城区防汛办主任由区城管委主管安全应急工作的主管领导兼任。

城区防汛办主要职责：编制密云区城区防汛专项应急预案；承担城区防汛专项工作组日常工作，及时传达部署区防汛专项工作组防汛通知精神；督促检查各成员单位落实防汛应急预案；落实区防汛专项工作组交办的其他工作。

城区防汛办办公地点设在区城市管理委员会，办公室主任由安建宏同志兼任，电话：69040472。

2.3 城区防汛专项工作组成员单位

城区防汛专项工作组成员单位主要包括：区城管委、区公安分局、区公路分局、区水务局、区商务局、区经信局、区园林绿化服务中心、区城管执法局、密云镇政府、十里堡镇政府、穆家峪镇政府、鼓楼街道、果园街道、檀营地区、区经济开发区管委会、国网北京密云供电公司、北京檀州自来水有限责任公司、北京密云城市服务集团有限公司、中国铁塔密云分公司、中国联通密云分公司、中国移动密云分公

司、中国电信密云分公司、北京燃气密云有限公司、北京市液化石油气怀密分公司。

主要职责：执行城区防汛专项工作组下达的防汛应急抢险调度命令，及时传达落实上级防汛通知要求，根据各自主管的业务范围协助组长、副组长做好所分管的防汛工作，并将有关防汛情况上报城区防汛办和区防汛办。

2.4 各成员单位防汛专项工作组领导、成员和城区防汛主要职责

各成员单位防汛专项工作组包括区城管委防汛专项工作组、区公路分局防汛专项工作组、区公安分局防汛专项工作组、区水务局防汛专项工作组、区经信局防汛专项工作组、区商务局防汛专项工作组、区园林绿化服务中心防汛专项工作组、区城管执法局防汛专项工作组、密云镇政府防汛专项工作组、十里堡镇政府防汛专项工作组、穆家峪镇政府防汛专项工作组、鼓楼街道防汛专项工作组、果园街道防汛专项工作组、檀营地区防汛专项工作组、区经济开发区管委会防汛专项工作组、密云供电公司防汛专项工作组、北京檀州自来水有限责任公司防汛专项工作组、北京密云城市服务集团有限公司防汛专项工作组、中国铁塔密云分公司防汛专项工作组、中国联通密云分公司防汛专项工作组、中国移动密云分公司防汛专项工作组、中国电信密云分公司防汛专项工作组、北京燃气密云有限公司防汛专项工作组、北京市液化石油气怀密分公司防汛专项工作组，共 24 个成员单位防汛专项工作组。

区城管委防汛专项工作组

组　长：	李　冬	党组书记、主任	69083087	13910761979
副组长：	安建宏	二级调研员	69045006	13910054041
	刘春龙	副主任	69040469	13301273097
	吴东武	副主任	69089832	13911390019
	郭凯华	副主任	69040462	18600081129
	程春元	环卫中心主任	61095938	13071126168
	冯双全	市政工程处主任	69053496	13331033030
成　员	24(人)			
办公室主任	安建宏	二级调研员	69045006	13910054041
办公地点	区城市管理委			电话：69044627 传真：69040472

城区防汛主要职责：负责规划城区范围内所辖道路、桥梁等市政设施的安全运行以及防汛工作；负责管辖范围内的易积水道路及下凹式桥涵落实“三个责任人”；协调公路、公安等单位做好汛期积水点排水等各项防汛工作，确保城市正常运行；适时封闭相关道路；负责环卫、燃气、供热、煤炭、电力、电源点、市政管线及附属设施、地下综合管廊、再生资源回收、加气（电）站、户外广告设施等安全度汛工作；视天气情况提前开启或延迟关闭道路照明；协调电力企业做好重点防汛设施的外电源保障，以及因暴雨造成的电力设施损毁抢险修复、燃气抢通工作；指导相关企业做好城市道路垃圾清扫、环卫推水工作；组织指导属地开展公厕抢修及移动公厕保障工作；承担城区防汛专项工作组办公室的具体工作。

负责人：李冬

区公安分局防汛专项工作组

组　长：	凌子军	政　委	69041350	13801180365
副组长：	马旭毅	副局长	69041350	13911632152
	宋树勇	副局长	69041350	13911931777
	林　涛	副局长	69041350	13911836325
	李　军	政治处主任	69041350	13910172686
	张维东	副局长	69041350	13501186033
成　员	45(人)			
办公室主任	高文永	支队长	69045630	13901226723
办公地点	分局指挥处			电话：69045630 传真：69045630

城区防汛主要职责：负责维护城区防汛抢险秩序和治安保卫工作；打击盗窃防汛物资、破坏防洪工程设施的犯罪分子。对城区防汛重点部位安排人员值守，协助防汛部门适时封闭相关道路，实行交通管制和交通疏导，指挥行人、车辆绕行。

负责人：凌子军

区公路分局防汛专项工作组

组　长：	申进孝	党委书记、局长	61092417	13801269521
副组长：	蒋　凯	副局长	69044260	13801382427
	付杭菊	副局长	69049617	13601370173
	郭秋明	副局长	69041842	13601370269
	王岩松	副局长	69046456	13701362461
	陈　楠	副局长	69041995	13911056411
	董　峥	副支队长	69043050	13701224370
成　员	23(人)			
办公室主任	彭玉柱	科　长	69045415	13910775698

办公地点　分局 418　　电话：63043062
传真：69042313

城区防汛主要职责：负责规划城区范围内所辖道路、桥梁等市政设施的安全运行以及防汛工作；负责管辖范围内的的易积水道路及下凹式桥涵落实“三个责任人”，做好防汛抢险及恢复工作。

负责人：申进孝

区水务局防汛专项工作组

组　长：	季　吉	局　长	69056145	13810923773
副组长：	蔡新广	副局长	69087695	13601387183
	高大文	副局长		13810279619
	孙瑞刚	副局长		13810731739
成　员	10（人）			
办公室主任	郑凤义	主　任	69081259	13910555732
办公地点	新北路 18 号			电话：69041253 传真：69059074

城区防汛主要职责：负责城区所辖在建水利工程的安全度汛工作；负责做好供水设施的防汛抢险、安全度汛工作；负责应急供水保障工作；负责城区河道安全运行；负责根据具体的雨情、水情，做好橡胶坝泄水工作，保证雨水出水口排水畅通。

负责人：季吉

区商务局防汛专项工作组

组　长：	张洪娟	局　长	89089328	13911390068
	李晓晖	副局长	89089312	13810412741
副组长：	马海宾	副局长	89089309	13501006816
成　员	4(人)			
办公室主任	郝 桐		89089310	15810529222

办公地点　檀西路 21 号　　电话：89089310
传真：89089320

城区防汛主要职责：负责组织、协调供油企业做好防汛抢险工作以及城区供油保障工作;负责指挥供油企业开展专业应急处置工作。

负责人：张洪娟

区经信局防汛专项工作组

组　长：	冯元文	局　长	69069608	13911372123
副组长：	孙海岩	副局长	89080887	17710052846
	李　琴	副局长	69056100	13466654881
	王效辉	副局长	69045084	18601370077
成　员	4(人)			
办公室主任	孙海岩	副局长	69045748	17710052846
办公地点	经信局			电话：69043060 传真：69041694

城区防汛主要职责：负责组织、协调通信运营商做好防汛抢险工作以及通信保障工作;负责指挥通信运营商开展专业应急处置工作。

负责人：冯元文

区园林绿化服务中心防汛专项工作组

组　长：	穆　静	书记、主任	69085615	13911701216
	李铁玉	副书记、副主任	69057857	13501232522
	彭少忠	副主任	69069993	18513610691
	王　强	副主任	69087705	13661148645
	李洪君	管理科科长	69063017	13911836367
	赵金辉	业务巡检科	69061625	13661142256
	王　辉	绿化科	81095800	13681368593
	罗　丹	政工人事科	69057917	18611780478
副组长：	丁德云	宣传科	69088396	13331073206
	郭媛媛	财务科	89081551	13910676413
	周　莹	信访协调科	69056288	18611343375
	张　磊	管护一队	69062069	13810072363
	徐　勇	管护二队	89081310	13911787006
	唐卫东	管护三队	89081771	13911927439
	唐世晓	管护四队	69063415	13716309130
	杨晓松	管护五队	69020172	13601268344
	曹志刚	管护六队	69041050	15810595059
成　员	18(人)			
办公室主任	孙小红		69069996	13911751473
办公地点	中心办公室			电话：69069996 传真：69088393

城区防汛主要职责：负责管辖区域内道路两侧绿化带及树木的安全度汛工作，做好道路倒伏树木及树枝清理工作；负责做好公园照明设施巡查维护工作。

负责人：穆　静

区城管执法局防汛专项工作组

组　长:	郭志青	局　长	69086738-8508	18611065505
副组长:	刘晓龙	副局长		13311371701
	霍　明	副局长		13311120118
	王新生	副局长		13311371785
成　员	9(人)			
办公室主任	霍　明	副局长		13311120118
办公地点	密云区檀营街嘉宏热力公司西侧			电话：69041096 传真：69041096

城区防汛主要职责：负责督导各镇街、经济开发区城管执法队履行城管职责，开展排水设施的执法检查，及时采取有效措施，处理挤压、圈占排水设施问题，消除防汛安全隐患。

负责人：郭志青

密云镇防汛专项工作组

组　长：	刁英武	党委书记	69057890	13701393770
	闫文鑫	镇　长	69045858	13910005527
	彭木华	人大主席	69055359	13501367579
	李　悦	副书记	69088020	13911231999
	孙海礁	纪委书记	69044509	18611065023
	王云飞	武装部部长	89081581	13581933357
	郭玉荣	党委委员、副镇长	69080627	13716202128
副组长：	付艳珠	宣传委员	69070807	13581806375
	席　宁	组织委员	69070495	18610126088
	王崇银	副镇长	69063044	13910007393
	陈小忠	副镇长	69048069	15901021005
	祝自佳	副镇长	69043523	13911927422
	刘　洋	西滨河派出所所长	69086921	13911836281
成员	12(人)			
办公室主任	邱　爽		69041924	13426360767
办公地点	党政办公室			电话：69041242 传真：69082181

城区防汛主要职责：负责规划城区范围内所辖背街小巷的安全度汛和防汛抢险工作，及时清掏排水设施，确保正常运行；负责所辖区域内易积水道路、下凹式立交桥的值守工作，须安排 2 名以上专人值守；协助公安交管部门做好封路和交通疏导工作。

负责人：闫文鑫

十里堡镇防汛专项工作组

组　长：	曹　放	党委书记	89023288	13701038675
	尹广林	镇　长	89021028	13910533635
	赵爱军	人大主席	89022972	18811268120
	田　进	副书记	69097058	13810671357
	王　永	武装部长	89021542	13811291667
	王晓文	副镇长	89022156	13651192156
	王　雨	纪委书记	89022469	13910972000
	张立强	宣传委员	89022465	13466337510
	孙溢苹	组织委员	69098729	13716273198
副组长：	王　岩	副镇长	89021157	15801238887
	张雪艳	副镇长	89024930	13716302288
	杨学军	副镇长	89099950	13911360071
	梁　跃	副镇长	89021478	13910215852
	陈明宇	派出所所长	89022495	13311290930
	张红梅	财务科长	89022356	13716269926
	李路伟	消防中队参谋	69061119	13126997330
	赵小新	水务站十里堡分站负责人	89098035	13718240857
成员	42 (人)			
办公室主任	王佳男		89022193	13810437450
办公地点	二层 210			电话：89022193 传真：89098856

城区防汛主要职责：负责规划城区范围内所辖背街小巷的安全度汛和防汛抢险工作，及时清掏排水设施，确保正常运行；负责所辖下凹式立交桥（岭东、靳各寨）的值守、防汛抢险和恢复工作；负责西统路 2 座下凹式立交桥的值守工作，须安排 2 名以上专人值守；协助公安交管部门做好封路和交通疏导工作。

负责人：尹广林

穆家峪镇防汛专项工作组

组　长：	马爱国	党委书记	61051288	13910591633
	王增辉	党委副书记、镇长	61052181	13910666557
	白淑英	党委副书记	61052293	13910211792
	张会新	纪检书记	61051155	13701289215
	苏博宇	副镇长	61050095	13910389752
	刘振虎	副镇长	61051781	13911759903
	王　朝	宣传委员	61051782	13716833937
副组长：	李保华	组织委员	67056020	18701564754
	张富强	政法委员、武装部长	61051475	13801272316
	冯金玉	党委委员（正科职）	61051646	13910880675
	付生福	副镇长	61051991	13311371815
	李梓棹	副镇长	61052929	13811728063
	卜自珍	副镇长	61051977	15801323986
成员	14(人)			
办公室主任	张 超	农业农村办公室主任	61051864	13901251324
	王 莹	综合保障办公室负责人	61051167	18710038168
办公地点	综合保障办公室			电话：61050106 传真：61050106

城区防汛主要职责：负责规划城区范围内所辖背街小巷的安全度汛和防汛抢险工作，及时清掏排水设施，确保正常运行；负责 101 绕城线前栗园立交桥东侧的值守、防汛抢险和恢复工作；协助公安交管部门做好封路和交通疏导工作。

负责人：王增辉

鼓楼街道办事处防汛专项工作组

组　长：	张卫星	党工委书记、人大工委主任		
	白庆杰	办事处主任	69088021	13910666557
	任武军	党工委副书记	69045465	18811268180
	郑金刚	武装部部长	69021073	13693597723
	徐香芳	纪工委书记	69084823	13681008857
副组长：	周立君	办事处副主任	69044629	15810202999
	罗　磊	办事处副主任	69028542	18610261566
	赵　威	办事处副主任	69066304	13381267925
	孙　鹏	办事处副主任	69048206	18901138167
	王宗鹏	派出所所长	69042530	13511006042
成员	9(人)			
办公室主任	王海杰	城管科科长	69089550	13910233345
办公地点	城市管理办公室			电话：69089550 传真：69042737

城区防汛主要职责：负责所辖背街小巷的安全度汛和防汛抢险工作，及时清掏排水设施，确保正常运行；负责所辖区域内易积水道路的值守工作，须安排 2 名以上专人值守；协助公安交管部门做好封路和交通疏导工作。

负责人：白庆杰

果园街道办事处防汛专项工作组

组　长：	薛云波	党工委书记、人大工委主任	69048800	13611129549
	徐培文	党工委副书记、办事处主任	69049876	13810642953
	刘海峰	党工委副书记	69041190	13910529517
	李兴海	党工委委员、纪工委书记	69040519	13269496136
	张　铮	党工委委员、武装部部长	89088204	13601076180
副组长：	谭凤兴	办事处副主任	69022737	13811101306
	李俊鹏	办事处副主任	69021027	13716206902
	郭　锋	办事处副主任	69040192	13716269938
	刘　丽	办事处副主任	69041763	13701032188
成员	39（人）			
办公室主任	张广君	城市管理办公室科长	69041539	13661162623
办公地点	果园街道办事处			电话：69041539 传真：69041271

城区防汛主要职责：负责所辖背街小巷的安全度汛和防汛抢险工作，及时清掏排水设施，确保正常运行；负责所辖区域内易积水道路、下凹式立交桥的值守工作，须安排 2 名以上专人值守；协助公安交管部门做好封路和交通疏导工作。

负责人：徐培文

檀营地区办事处专项工作组

组　长：	赵　军	党工委书记	69091362	13581582236
	宗　鑫	办事处主任	69091532	13901013261
	陆　广	人大工委主任	69091820	13681008857
	张德忠	党工委副书记	69091069	13311371776
	张少华	纪工委书记	69091465	13701205930
	邢新伟	武装部部长	69091830	18515001970
	邢光新	宣传部部长	69091051	13716555299
副组长：	嵇利军	组织委员	69091469	13901319692
	张英娜	党委委员	69091025	13716569963
	吴海波	副主任	69091539	15699982858
	朱　红	副主任	69091379	13910119229
	刘金亮	副主任	69091554	13311120557
	李方妤	冶仙景区主任	69091920	13601072066
成员	29（人）			
办公室主任	邢新伟	武装部部长	69091830	18515001970
办公地点	檀营城管执法局院内			电话：69091389 传真：69091280

城区防汛主要职责：负责所辖背街小巷的安全度汛和防汛抢险工作，及时清掏排水设施，确保正常运行；负责所辖区域内易积水道路、下凹式立交桥的值守工作，须安排 2 名以上专人值守；协助公安交管部门做好封路和交通疏导工作。

负责人：宗　鑫

中关村密云园防汛专项工作组

组　长：	张　治	中关村密云园党工委书记、管委会主任	69044661	13601055978
	李延秋	中关村密云园党工委委员、管委会副主任	69044661	13521788628
	陈　鸿	工委副书记	69042244	18601017780
	孙培鑫	中关村密云园党工委委员、管委会副主任	89099464	13811803487
	娄　敏	中关村密云园党工委委员、管委会副主任	89098805	13810816028
	孙云峰	中关村密云园集团公司党委书记、董事长	89097679	13811257430
副组长：	赵启安	中关村密云园集团公司党委副书记、副董事长、总经理	69041550	13701013012
	王向阳	中关村密云园集团公司党委委员、董事、副总经理	89099080	13911297758
	曹景院	北京中关村密云园发展集团有限公司党委委员、董事、副总经理	89090880	13811766209
	王晓振	北京中关村密云园发展集团有限公司副总经理	89099464	13717575017
	刘　玉	北京中关村密云园发展集团有限公司副总经理	89099955	13501282226
	王　波	北京中关村密云园发展集团有限公司党委委员、工程部部长	89096168	13501272166
成　员	19(人)			
办公室主任	李延秋	中关村密云园工委委员、管委会副主任	69044661	13521788628
办公地点	滨河路178号C座			电话：89098776 传真：89099929

城区防汛主要职责：负责西统路支线（原开发区）立交桥排水泵房的防汛抢险和运行维护工作，安排专人值守，及时排除桥下积水。

负责人：张治

国网北京密云供电公司防汛专项工作组

组　长：	肖万芳	总经理、党委副书记	63673001	13910753570
	辛　锋	党委书记、副经理	63673002	13910895027
	李继森	副经理	69059578	13601368608
	赵晓军	总会计师	69059503	13671151937
	唐恒海	副经理	69059993	15101193669
	李　乐	总工程师	63673600	13401122585
	孙宏伟	副经理	63673008	13811335383
	常　新	安全总监兼 安全监察部主任	69059501	18612028012
副组长：	徐鹤立	副总工程师兼 数科中心主任	63673188	13910003030
	孙青山	办公室主任	63673555	13611095336
	黄序诚	发展策划部副主任	63673475	18610780699
	相英杰	党委党建部主任	63673606	15001178858
	王　犇	运维检修部主任	63673560	13910118832
	李海波	营销部主任	63673185	13801035562
	王兴禾	建设部主任	63673207	15810727741
	刘　川	电力调度控制中心主任	63673276	13911434896
成　员	16（人）			
办公室主任	孙青山	办公室主任	63673555	13611095336
办公地点	新中街2号			电话：69059561 传真：69059561

城区防汛主要职责：负责供电设施安全度汛和防汛抢险工作；负责供电保障工作；负责供电管线应急处置工作；负责保障各级防汛抗旱指挥机构、各防汛重点单位、重点部位、重点防洪调度工程、抢险救援现场的电力保障；负责灾后供电设施的迅速救援恢复工作。

负责人：肖万芳

北京檀州自来水有限责任公司防汛专项工作组

组　长：	张春元	书　记	89086363-8410	13910802283
	李　昂	经　理	89086363-8313	13810808078
	王立男	副书记	89086363-8213	13910407149
副组长：	肖建辉	副经理	89086363-8408	13699140560
	曹忠诚	副经理	89086363-8311	13716183233
	李　航	安全总监	89086363-8212	13331196927

成　员　　6(人)

办公室主任　　任新鑫

办公地点　　办公楼 106 室　　电话：13810037095　传真：69041845

城区防汛主要职责：负责供水设施安全度汛和防汛抢险工作；负责汛期城区供水保障工作；负责供水管线应急处置工作。

负责人：张春元

北京燃气密云有限公司防汛专项工作组

组　长：	杨好昕	党总支书记 董事长	89089599	13911023960
副组长：	游世莹	党总支副书记 总经理	89089598	13911386950
	张丽华	党总支副书记	89089597	18600396536
	松　玢	副总经理	89089592	13552493264
	马燕明	副总经理	89089596	13601180577
	韩广力	副总经理	69055016	13501081536
	张建军	副总助理	89089593	13621130824
	王　虹	总经理助理	89089595	13801276515
成　员	13（人）			
办公室主任	赵晓红	生产运营部经理	89089575	13910953195
办公地点	密云区新东路128号			电话：89089555 传真：89089582

城区防汛主要职责：负责所属燃气设施安全度汛和防汛抢险工作；负责汛期城区供气保障工作；负责供气管线应急处置工作。

负责人：杨好昕

北京市液化石油气公司怀密分公司防汛专项工作组

组　长：	刘云际	总经理	81099619	13611132296
副组长：	李小波	副总经理	81099619	13683315166
	李　越	副科长	81099619	15810176216
	王雪龙	科　员	81099619	18610824465
	李晨曲	科　员	81099619	13810352786
成　员	11（人）			
办公室主任	李　越	副科长	81099619	15810176216

办公地点　安全运营科　　电话：81099619

城区防汛主要职责：负责所属燃气设施安全度汛和防汛抢险工作；负责汛期供气保障工作；负责液化石油气存储、运输安全保障和应急处置工作。

负责人：刘云际

北京密云城市服务集团有限公司防汛专项工作组

组　长：	杨　萍	总经理	61096267	15101068093
副组长：	赵　波	副总经理	61096267	13911928287
	刘　畅	纪委书记	61096267	18613863412
	金自明	副总经理	61096267	13911593126
	王宏彪	副总经理	61096267	13911656980
成　员	12(人)			
办公室主任	刘金宝			13811507191
办公地点	城服集团安全生产部			电话：89081661

城区防汛主要职责：负责供热设施安全度汛和防汛抢险工作；负责汛期供热设备检修、供热管网改造安全生产工作；负责供热管线应急处置工作。

负责人：杨萍

中国铁塔密云分公司

组　长：	李小东	总经理	69065159	15611075198
副组长：	翟红玉	综合市场部经理	69065159	13651065383
	相小东	建设部经理	69065159	15611075159
	范金松	运维部经理	69065159	18500166000
成　员	4(人)			
办公室主任	范金松	运维部经理	69065159	18500166000

办公地点　西大桥路 19-4　　电话：69065159

城区防汛主要职责：负责协调指导各通信运营企业做好基站维护、重点区域、重要目标、重要场所等通信服务保障，组织指导受灾区开展通信抢通及应急通信工作；为抢险救灾应急指挥提供通信保障。

负责人：李小东

中国联通密云分公司

组　长：	曹金武	党委书记、总经理	69041003	15611075234
副组长：	朱光蕾	副总经理	69043002	15611027699
	季传忠	副总经理	69043003	15611038023

成　员　　15(人)

办公室主任　　冯磊　　18611398193

办公地点　　鼓楼东大街　　电话：69040024

城区防汛主要职责：负责保障防汛部门的通讯畅通；负责保障防汛网络系统正常运行；负责应急情况下保障抗洪抢险、救灾信息及时传送。

负责人：曹金武

中国移动密云分公司

组　长：	王琦辉	总经理	69040136	13901287017
副组长：	李瞳	副总经理	69040136	13911924927
	曹瑞	副总经理	69040136	13901300011
	菅冠杰	副总经理	69040136	13911337785
成　员	4(人)			
办公室主任	赵雪			
办公地点	新南路 97 号			电话：69040136

城区防汛主要职责：负责保障防汛部门移动网络的正常运行；负责应急情况下保障抗洪抢险、救灾信息及时传送。

负责人：王琦辉

中国电信密云分公司

组　长：	承卓	总经理	56597210	15301310218
副组长：	陈雨	副总经理	59503866	13370163201
	李秀雅	副总经理	56597210	13381257253
成　员	6(人)			
办公室主任	王伶芝			13331018231
办公地点	北京市密云区水源路万象星座 A 座 2 层			电话：56597210

城区防汛主要职责：负责保障防汛部门移动网络的正常运行；负责应急情况下保障抗洪抢险、救灾信息及时传送。

负责人：承卓

3 总体要求

各成员单位防汛专项工作组每年4月底前完成并落实本行业防汛责任制、应急预案、抢险队伍、物资储备、避险措施、隐患排查、整改等工作，并将落实情况报城区防汛办。

3.1 北京市防汛时间

北京市的防汛期为每年6月1日至9月15日。特殊情况下，按市防汛指挥机构宣布的防汛期为准。

3.2 落实防汛责任制

各成员单位主要负责人是本单位防汛第一责任人。各成员单位防汛专项工作组要完善防汛组织机构和防汛责任体系，防汛责任制落实到每一个行业、每一个单位、每一个责任人；防汛重点部位逐一落实责任人；建立行业与各镇街（地区）、政府与企业、单位与个人条块结合的防汛责任制体系，实现防汛责任制全覆盖。

3.3 落实防汛预案

各成员单位防汛专项工作组要完善应急预案，加强预案间的衔接，提高预案的可操作性；加强预案精细化管理，实现对防汛重点部位、防汛风险点、洪涝事件的全覆盖，指导各类洪涝事件应对工作。每年4月底前完成防汛预案落实工作，并将落实情况报城区防汛办备案。

3.4 落实防汛抢险队伍

各成员单位防汛专项工作组要加强本行业各级防汛应急抢险队伍技能培训和实战演练，充分整合抢险队伍、装备设备，建设专业化与社会化相结合、具备处置各类险情的防汛抢险队伍；完善防汛抢险队伍联动机制，提高综合抢险救

援能力。5 月底前完成抢险队伍落实工作，并将落实情况报城区防汛办备案。

3.5 落实防汛物资储备

各成员单位防汛专项工作组要明确防汛抢险救灾物资储备种类和数量，建立台账，科学规划建设防汛物资储备仓库，规范防汛物资管理制度，完善防汛抢险救灾物资调度联动机制，及时满足防汛抢险需求，提高防汛抢险救灾物资保障能力。5 月底前完成物资储备落实工作，并将落实情况报城区防汛办备案。

3.6 加强防汛隐患排查整改

各成员单位防汛专项工作组要组织开展本行业防汛安全检查，对重点部位开展安全度汛隐患排查，落实责任单位，建立防汛隐患台账，落实工程及非工程整改措施，并对整改措施落实情况进行督察。5 月中旬前完成隐患排查，限期整改，并落实避险措施。

3.7 加强防汛宣传

各成员单位防汛专项工作组要利用多种形式普及本行业防汛知识、增强市民防汛意识、自救互救能力，努力实现社会面宣传全覆盖。

3.8 加强防汛培训演练

各成员单位防汛专项工作组汛前至少组织一次培训，重点对指挥调度人员、抢险救灾人员、防汛业务人员进行培训。

各成员单位防汛专项工作组汛前至少组织一次应急演练，以检验、改善和强化应急准备和应急处置能力。专业抢险队伍必须每年针对易发生的各类险情进行防汛抢险演练。

3.9 加强应急值守

各成员单位防汛专项工作组汛期按照“在岗、在职、在责”要求，实行领导在岗带班和24小时值班制度，确保通信畅通。密切关注天气变化，并及时采取应急响应措施。

3.10 加强监督检查

各成员单位防汛专项工作组在汛前和遇有重大汛情时深入基层开展检查督查,加强对重点部位的隐患排查，确保防汛工作责任、预案、队伍、物资、措施、人员值守落实。

4 预防预报预警

4.1 预防准备

防汛工作坚持预防为主，各成员单位应在当年5月15日前做好组织、工程、预案、物资、队伍、隐患排查、通信设备、宣传培训等各项汛前准备工作，打牢安全度汛工作基础。各成员单位应开展防汛工作检查，实行查组织、查责任、查工程、查预案、查物资、查队伍、查通信、查隐患整改、查避险措施等内容的分级检查制度，发现薄弱环节要明确责任、限时整改，并加强防汛日常管理工作。

4.1.1 思想准备

坚持统一领导、协调联动，分级负责、属地为主。防汛工作在党的领导下，实行各级人民政府行政首长负责制。各级防汛指挥机构在同级党委和政府、上级防汛指挥机构领导下，组织指挥管辖范围内防汛工作，贯彻落实同级党委和政府、上级防汛指挥机构的部署要求。

坚持安全第一、常备不懈，以防为主、防抗救相结合。 防汛工作坚持依法防抗、科学防控，实行公众参与、专群结合、

军民联防、平战结合，切实把确保人民生命安全放在第一位落到实处，保障防洪安全。

坚持因地制宜、城乡统筹、统一规划、局部利益服从全局利益。防汛工作要按照流域或区域统一规划，科学处理上下游左右岸之间、地区之间、部门之间、近期与长远之间等各项关系，突出重点，兼顾一般，做到服从大局、听从指挥。

防汛是社会公益性事业，任何单位和个人都有保护防洪工程设施和依法参与防汛抗洪的义务。各成员单位应根据防汛工作的实际需要，动员公民、法人及其他组织参与防汛，充分发挥社会力量在防汛工作中的作用，形成政府主导、全社会广泛动员、市民积极参与的防汛工作格局。

4.1.2 组织准备

结合实际健全完善组织体系，构建指挥顺畅、运转高效的防汛指挥机制。严格落实防汛责任，压实行业部门和相关企事业单位、工程管理单位防汛责任，压紧巡查值守、道路管控、积水抽排等重点环节防汛责任。汛期各成员单位实行24小时领导在岗带班、值班制度，时刻保持通信畅通，全程跟踪雨情、水情、风情、险情、灾情，并根据不同情况启动相关应急程序，强化信息报告与共享。

4.2 监测预报预警

进入汛期，各成员单位应密切关注天气变化，及时接收处理气象、规自、水务等部门的监测、预报、预警信息，了解掌握天气趋势变化。加强与相邻各镇的雨情、水情、工情、险情等监测预报和信息共享，做好防汛应对工作。

汛情预警包括气象灾害预警、洪水预警、地质灾害气象风

险预警、山洪灾害风险预警和积水内涝风险预警，由低到高依次为四级、三级、二级和一级，分别用蓝色、黄色、橙色、红色标示。

4.3 预警“叫应”和跟踪反馈

按照“区-镇街（地区）-社区（村）-组（网格）-户”五级“叫应”体系要求，落实临灾预警“叫应”和跟踪反馈机制。各成员单位防汛责任人接到预警信息并采取应急措施后要及时反馈，确保既要“叫醒”也要“回应”，形成“有预警、有叫应、有行动、有反馈”的工作闭环。

（1）当接收到红色、橙色预警时，各行业主管部门负责叫应到预警覆盖所属的防汛重点点位的防汛负责人。

（2）当接收到覆盖本辖区的红色、橙色预警时，相关镇街 （地区）负责“叫应”所属的防汛重点部位负责人、市政施工工地防汛负责人；社区（村）负责“叫应”到户、到人、到辖区内所有行业施工工地防汛负责人；施工单位负责“叫应”施工工地所有班组、所有员工。

（3）镇街（地区）和社区（村）将市政在施工程外来务工人员等纳入防汛网格管理和预警“叫应”范围。

4.4 预防行动

当预测发生全区或区域性强降雨，并同时伴有大风、冰雹、雷电等天气时，各成员单位依据本预案和大风天气应急预案做好防汛、防大风、防冰雹、防雷电应对部署工作。各成员单位及时将应对准备情况报城区防汛专项工作组办公室。

4.4.1 当预测未来1-2天内将出现全区日均降雨量小于

25 毫米，局地小时雨强可能大于 50 毫米的降雨时，应采取以下预防行动：

（1）区城管委部署本行业的防汛工作，督导市政工程处落实负责的道路易积水点及下凹式桥涵“三个责任人”。加强巡查，重点部位抢险人员、装备、车辆布控到位，向区防指报告防汛措施及落实情况。

（2）公路分局部署本行业的防汛工作，落实负责的道路易积水点及其附属的下凹式桥涵“三个责任人”。加强巡查，重点部位抢险人员、装备、车辆布控到位，通过道路电子显示屏等发布强降雨提示信息，向城区防汛办报告防汛措施及落实情况。

（3）区公安分局交通管理支队提前做好交通疏导方案和道路易积水点位管控方案，做好人员备勤。

（4）水电气热油通信等行业部门和单位组织做好本行业的防汛工作，加强巡查，重点部位抢险人员、装备、车辆布控到位，向城区防汛办报告防汛措施及落实情况。

（5）相关属地落实各项防汛措施，自主启动应急响应。相关镇督导落实所负责的公路易积水点及下凹式桥涵“三个责任人”，组织引导汛期车辆有序停放，向城区防汛办报告防汛措施及落实情况。

4.4.2 当预测未来 3 天内将出现全区日均降雨量接近或超 25 毫米但小于 50 毫米降雨时，应采取以下预防行动：

（1）区城管委部署本行业的防汛工作，督导市政工程处落实负责的道路易积水点及下凹式桥涵“三个责任人”。加强巡查，重点部位抢险人员、装备、车辆布控到位，通过

城市广告显示屏等渠道发布经气象、区防指等部门审核后统一要求发布的提示信息，向区防指报告防汛措施及落实情况。

（2）公路分局部署本行业的防汛工作，落实负责的道路易积水点及其附属的下凹式桥涵“三个责任人”。加强巡查，重点部位抢险人员、装备、车辆布控到位，通过道路电子显示屏等发布强降雨提示信息，向城区防汛办报告防汛措施及落实情况。

（3）区公安分局交通管理支队提前做好交通疏导方案和道路易积水点位管控方案，做好人员备勤。

（4）水电气热油通信等行业部门和单位组织做好本行业的防汛工作，加强水电气热管线的巡检巡修，重点部位抢险人员、装备、车辆布控到位，向城区防汛办报告防汛措施及落实情况。

（5）相关属地落实各项防汛措施，结合本地实际部署防汛工作，开展对所辖区域易积水路段及下凹式立交桥等防汛重点部位的隐患排查治理工作，及时清掏排水设施，确保正常运行；自主启动应急响应。相关镇督导落实所负责的公路易积水点及下凹式桥涵“三个责任人”，组织引导汛期车辆有序停放。

4.4.3 当预测未来3天内将出现全区日均降雨量接近或超50毫米但小于150毫米时，应采取以下预防行动：

（1）区城管委部署本行业的防汛工作，督导公路管理单位落实负责的公路易积水点及其附属的下凹式桥涵“三个责任人”，加强对电、气、热等管线及综合管廊的巡检巡修，

做好重点区域、重点部位城市生命线应急保障准备，对管辖范围内的下凹式立交桥、易积水点等重点部位要安排专人值守，向区防指报告防汛措施及落实情况。

（2）公路分局部署本行业的防汛工作，落实负责的道路易积水点及其附属的下凹式桥涵“三个责任人”。加强巡查，重点部位抢险人员、装备、车辆布控到位，通过道路电子显示屏等发布强降雨提示信息，向城区防汛办报告防汛措施及落实情况。

（2）区公安分局交通管理支队提前做好交通疏导方案和道路易积水点位管控方案，做好人员备勤。

（3）区园林绿化服务中心做好树木倒伏移伐队伍力量准备，加强管辖区域内公园、绿地、主次干道的树木巡查，并向区防指报告所属公园措施落实情况。

（4）水电气热油通信等行业部门和单位组织做好本行业的防汛工作，加强水电气热管线的巡检巡修，重点部位抢险人员、装备、车辆布控到位，向城区防汛办报告防汛措施及落实情况。

（5）相关属地落实各项防汛措施，结合本地实际部署防汛工作，开展对所辖区域易积水路段及下凹式立交桥等防汛重点部位的隐患排查治理工作，及时清掏排水设施，确保正常运行；自主启动应急响应。相关镇督导落实所负责的公路易积水点及下凹式桥涵“三个责任人”，组织引导汛期车辆有序停放。

4.4.4 当预测未来3天内将出现全区日均降雨量接近或超150毫米但小于200毫米时，应采取以下预防行动：

（1）区城管委部署本行业的防汛工作，督导公路管理单位落实负责的公路易积水点及其附属的下凹式桥涵“三个责任人”，加强对环卫、燃气、供热、煤炭、电力、电源点、市政管线及附属设施、地下综合管廊、再生资源回收、加气（电）站巡检巡修，督促指导各镇街（地区）加强对户外广告牌匾设施的巡检巡修，对管辖范围内的下凹式立交桥、易积水点等重点部位要安排专人值守，向区防指报告防汛措施及落实情况。

（2）公路分局部署本行业的防汛工作，落实负责的道路易积水点及其附属的下凹式桥涵“三个责任人”。加强巡查，重点部位抢险人员、装备、车辆布控到位，通过道路电子显示屏等发布强降雨提示信息，做好道路、桥梁抢修队伍及物资应急准备，向城区防汛办报告防汛措施及落实情况。

（3）区公安分局交通管理支队提前做好交通疏导方案和道路易积水点位管控方案，做好人员备勤。

（4）区园林绿化服务中心做好树木倒伏移伐队伍力量准备，加强管辖区域内公园、绿地、主次干道的树木巡查，并向区防指报告所属公园措施落实情况。

（5）水电气热油通信等行业部门和单位组织做好本行业的防汛工作，加强水电气热管线的巡检巡修，重点部位抢险人员、装备、车辆布控到位；供电公司做好应急抢修准备，督导山区乡镇、中心村应急电源保障工作；向城区防汛办报告防汛措施及落实情况。

（6）相关属地落实各项防汛措施，结合本地实际部署防汛工作，开展对所辖区域易积水路段及下凹式立交桥等防

汛重点部位的隐患排查治理工作，及时清掏排水设施，确保正常运行；自主启动应急响应。相关镇督导落实所负责的公路易积水点及下凹式桥涵“三个责任人”，组织引导汛期车辆有序停放。

（7）各成员单位按照职责做好防汛抢险准备保障工作。

4.4.5 当预测未来3天内将出现全区日均降雨量接近或超200毫米时，应采取以下预防行动：

（1）区城管委部署本行业的防汛工作，督导公路管理单位落实负责的公路易积水点及其附属的下凹式桥涵“三个责任人”，加强对环卫、燃气、供热、煤炭、电力、电源点、市政管线及附属设施、地下综合管廊、再生资源回收、加气（电）站巡检巡修，督促指导各镇街（地区）加强对户外广告牌匾设施的巡检巡修，落实电力、燃气、石油等管线抢修队伍及物资，做好应急抢修准备，明确重点区域、重点部位城市生命线应急保障措施并指导落实，保障城区内所辖道路、桥梁防洪排涝工程设施的安全运行，对管辖范围内的下凹式立交桥、易积水点等重点部位要安排专人值守，向区防指报告防汛措施及落实情况。

（2）公路分局部署本行业的防汛工作，落实负责的道路易积水点及其附属的下凹式桥涵“三个责任人”。加强巡查，重点部位抢险人员、装备、车辆布控到位，通过道路电子显示屏等发布强降雨提示信息，做好道路、桥梁抢修队伍及物资应急准备，向城区防汛办报告防汛措施及落实情况。

（3）区公安分局交通管理支队提前做好交通疏导方案

和道路易积水点位管控方案，做好人员备勤。

（4）区园林绿化服务中心做好树木倒伏移伐队伍力量准备，加强管辖区域内公园、绿地、主次干道的树木巡查，并向区防指报告所属公园措施落实情况。

（5）水电气热油通信等行业部门和单位组织做好本行业的防汛工作，加强水电气热管线的巡检巡修，重点部位抢险人员、装备、车辆布控到位；供电公司做好应急抢修准备，督导山区乡镇、中心村应急电源保障工作；向城区防汛办报告防汛措施及落实情况。

（6）区经信局组织各基础电信企业和铁塔公司做好通信服务保障准备，组织制定紧急情况下的通讯保障方案，可根据需要协调移动、联通、电信等运营商预备简易通信器材，并向区防指报告防汛措施及落实情况。

（7）相关属地落实各项防汛措施，结合本地实际部署防汛工作，开展对所辖区域易积水路段及下凹式立交桥等防汛重点部位的隐患排查治理工作，及时清掏排水设施，确保正常运行；自主启动应急响应。相关镇督导落实所负责的公路易积水点及下凹式桥涵“三个责任人”，组织引导汛期车辆有序停放。

（8）各成员单位按照职责做好防汛抢险准备保障工作。

5 应急响应

5.1 应急准备

当区气象部门等相关部门发布汛情预警后，各成员单位防汛专项工作组立即组织开展应急准备工作，加强防汛准备

工作的督促检查,严格落实应急准备措施，并及时向城区防汛办报告落实情况。

5.2 应急响应分级与启动权限

应急响应从低到高划分为四级、三级、二级和一级。

区级应急响应启动后，各成员单位应急响应自动进入响应状态。应急响应启动后，并同时伴有大风、雷电、冰雹等极端天气预警发布时，各成员单位依据本预案和相关应急预案做好应急响应行动，统筹协调做好灾害应对工作。当遭遇突发强降雨或发生降雨超过预报或区防指未启动全区应急响应时，各成员单位可根据实际情况自主预警、自主响应，坚持“各自为战”，做好各项防汛应对工作，并报城区防汛办。

5.3 四级应急响应

当区气象局发布暴雨蓝色预警后，经综合分析洪水、地质灾害气象风险、山洪灾害风险、积水内涝风险等预警级别、发展态势及危害程度，区防指启动全区或分区域的四级应急响应时，各单位应采取以下响应行动。

各成员单位自主启动四级应急响应。

各成员单位防汛专项工作组主管防汛工作的副组长在各自防汛专项工作岗位指挥。必要时，按照区防指要求到区防指指挥场所参加降雨联合指挥应对。对重点部位提前布控，加强巡查，及时处置。开始降雨后，巡查人员到岗巡查，防汛人员备勤做好防汛准备。采取在建市政工程停止施工措施。

（1）各道路管理单位：组织指挥负责的道路易积水点及下凹式桥涵“三个责任人”到位履职，重点部位抢险人员、

装备、车辆布控到位，根据汛情发展果断组织采取积水排除、断路绕行等措施；加强道路巡查，及时配合公安交管部门采取主动管控、交通管制、分流管控措施；及时向城区防汛办和区防指报送积水内涝信息，同时抄报水务防汛专项工作组；

（2）公安分局：叫应重点部位“道路管控”责任人，明确道路管控点位警力部署，及时疏导交通，根据交通疏导管控实际需求，及时对道路积水点位及管控路段采取交通管制措施。

（3）水电气热油通信等行管部门和单位：做好城市生命线的巡查巡检；水务局及自来水公司做好供水保障工作；北燃密云公司做好燃气保通工作；供电公司做好重点单位、重点部位、重点防洪调度工程、抢险救援现场的电力保障；

（4）各道路扫保管理单位：组织环卫开展雨后城市道路垃圾清扫、环卫推水作业；

（5）各相关单位：根据气象预报及相关预案做好大风防范应对工作；

（6）城管委和相关属地根据需要提前开启或延迟关闭道路照明。

5.4 三级应急响应

当区气象局发布暴雨黄色预警后，经综合分析洪水、地质灾害气象风险、山洪灾害风险、积水内涝风险等预警级别、发展态势及危害程度，区防指启动全区或分区域的三级应急响应时，各相关成员单位应采取以下响应行动。

各成员单位自主启动三级应急响应。

各成员单位防汛专项工作组主管防汛工作的副组长在各自防汛专项工作岗位指挥。必要时，按照区防指要求到区防指指挥场所参加降雨联合指挥应对。

开始降雨后，巡查人员和值守人员全部到岗到位，及时清掏雨水箅子等排水设施，保障排水设施正常运行，协助公安交管部门做好封路和交通疏导工作，按照职责对重点区域、重点部位做好防汛抢险准备与处置工作。

（1）各道路管理单位：组织指挥负责的道路易积水点及下凹式桥涵“三个责任人”到位履职，重点部位抢险人员、装备、车辆布控到位，根据汛情发展果断组织采取积水排除、断路绕行等措施；加强道路巡查，及时配合公安交管部门采取主动管控、交通管制、分流管控措施；及时向城区防汛办和区防指报送积水内涝信息，同时抄报水务防汛专项工作组；

（2）公安分局：叫应重点部位“道路管控”责任人，明确道路管控点位警力部署，及时疏导交通，根据交通疏导管控实际需求，及时对道路积水点位及管控路段采取交通管制措施。

（3）水电气热油通信等行管部门和单位：组织加密做好城市生命线的巡查巡检；水务局及自来水公司做好供水保障工作；北燃密云公司做好燃气保通工作；供电公司做好重点单位、重点部位、重点防洪调度工程、抢险救援现场的电力保障；

（4）园林中心：加强建成区公园、绿地、主次干道树木的巡查，及时清理倒伏树木、断枝，配合供电部门劝诫市

民远离高压线下的公园区域;

（5）各道路扫保管理单位：组织环卫开展雨后城市道路垃圾清扫、环卫推水作业;

（6）各相关单位：根据气象预报及相关预案做好大风防范应对工作;

（7）城管委和相关属地：根据需要提前开启或延迟关闭道路照明。

5.5 二级应急响应

当区气象局发布暴雨橙色预警后，经综合分析洪水、地质灾害气象风险、山洪灾害风险、积水内涝风险等预警级别、发展态势及危害程度，区防指启动全区或分区域的二级应急响应时，各相关成员单位应采取以下响应行动。

各成员单位自主启动二级应急响应。

各成员单位防汛专项工作组组长、主管防汛工作的副组长在各自防汛专项工作岗位指挥，必要时，按照城区防汛专项工作组要求到达指定位置指挥。开始降雨后，巡查人员和值守人员全部到岗到位，及时清掏雨水箅子等排水设施，保障排水设施正常运行，协助公安交管部门做好封路和交通疏导工作，按照职责对重点区域、重点部位做好防汛抢险准备与处置工作。

（1）各道路管理单位：组织指挥负责的道路易积水点及下凹式桥涵“三个责任人”到位履职，重点部位抢险人员、装备、车辆布控到位，根据汛情发展果断组织采取积水排除、断路绕行等措施；加强道路巡查，及时配合公安交管部门采取主动管控、交通管制、分流管控措施；及时向城区防汛办

和区防指报送积水内涝信息，同时抄报水务防汛专项工作组；

（2）公安分局：叫应重点部位“道路管控”责任人，明确道路管控点位警力部署，及时疏导交通，根据交通疏导管控实际需求，及时对道路积水点位及管控路段采取交通管制措施。

（3）水电气热油通信等城市运行行管部门和单位：加密做好燃气、供热、煤炭、电力、电源点、市政管线及附属设施、地下综合管廊、再生资源回收、加气（电）站、户外广告设施的巡查巡检，及时处置险情，全力保障城市运行；组织落实各级指挥中心、变电站等重点目标及重点区域城市生命线应急保障措施，确保正常运行；供电公司统筹调集抢险队伍、应急发电装备，做好抢险现场和受灾区域的电力保障。

（4）园林中心：加强建成区公园、绿地、主次干道树木的巡查，及时清理倒伏树木、断枝，配合供电部门劝诫市民远离高压线下的公园区域；

（5）各道路扫保管理单位：组织环卫开展雨后城市道路垃圾清扫、环卫推水作业；

（6）各相关单位：根据气象预报及相关预案做好大风防范应对工作；

（7）城管委和相关属地：根据需要提前开启或延迟关闭道路照明。

5.6 一级应急响应

当区气象局发布暴雨红色预警后，经综合分析洪水、地

质灾害气象风险、山洪灾害风险、积水内涝风险等预警级别、发展态势及危害程度，区防指启动全区或分区域的一级应急响应时，各相关成员单位应采取以下响应行动。

各成员单位自主启动一级应急响应。

各成员单位防汛专项工作组组长、主管防汛工作的副组长在各自防汛专项工作岗位指挥，必要时，按照城区防汛专项工作组要求到达指定位置指挥。开始降雨后，巡查人员和值守人员全部到岗到位，及时清掏雨水箅子等排水设施，保障排水设施正常运行，协助公安交管部门做好封路和交通疏导工作。

（1）各道路管理单位：组织指挥负责的道路易积水点及下凹式桥涵“三个责任人”到位履职，重点部位抢险人员、装备、车辆布控到位，根据汛情发展果断组织采取积水排除、断路绕行等措施；加强道路巡查，及时配合公安交管部门采取主动管控、交通管制、分流管控措施；统筹协调城区积水排除及相应险情处置，全力保障重点目标及重点区域排涝安全；及时向城区防汛办和区防指报送积水内涝信息，同时抄报水务防汛专项工作组；

（2）公安分局：叫应重点部位“道路管控”责任人，明确道路管控点位警力部署，及时疏导交通，根据交通疏导管控实际需求，及时对道路积水点位及管控路段采取交通管制措施。

（3）水电气热油通信等行管部门和单位：组织相关单位加密做好燃气、供热、煤炭、电力、电源点、市政管线及附属设施、地下综合管廊、再生资源回收、加气（电）站、

户外广告设施的巡查巡检，及时处置险情，全力保障城市运行；组织落实各级指挥中心、变电站等重点目标及重点区域城市生命线应急保障措施，确保正常运行；供电公司统筹调集抢险队伍、应急发电装备，做好抢险现场和受灾区域的电力保障。

（4）园林中心：加强建成区公园、绿地、主次干道树木的巡查，及时清理倒伏树木、断枝，配合供电部门劝诫市民远离高压线下的公园区域；

（5）各道路扫保管理单位：组织环卫开展雨后城市道路垃圾清扫、环卫推水作业；

（6）各相关单位：根据气象预报及相关预案做好大风防范应对工作；

（7）城管委和相关属地：根据需要提前开启或延迟关闭道路照明。

5.7 防汛突发事件（险情）响应

5.7.1 防汛突发事件（险情）分类

因降雨或洪水导致突发事件或险情的发生，涉及城区防汛主要分为以下三类。

（1）内涝积水类：因降雨导致地势低凹处积水超过 27 厘米而造成交通阻断、车辆浸泡、涵洞及其他地下空间被淹等险情。

（2）地质灾害类：因降雨引发的泥石流、山体滑坡、崩塌、地面塌陷等造成道路桥梁设施损毁或交通中断的灾害险情。

（3）重要基础设施类：因降雨或洪水导致供水、供气、

供热、供电、输油等管线设施损坏，导致断水、断气、断热、断电等灾害险情。

5.7.2 防汛突发事件（险情）指挥与处置

（1）当发生道路及重要基础设施类一般防汛突发事件时，由区防指负责组织指挥，各相关成员单位、专家队伍、抢险救援力量赶赴现场，开展抢险救援工作，并向城区防汛办报送处置情况。当多起一般突发事件同时发生时，由区防指统筹安排相关人员、队伍分类协同处理突发事件。

（2）当发生道路及重要基础设施类较大防汛突发事件时，由区委、区政府负责指挥，各相关成员单位赶赴现场开展先期处置。有关区领导应迅速赶赴现场任总指挥，成立区级现场指挥部，组织协调各方力量开展抢险救援行动。

（3）当发生道路及重要基础设施类重大、特别重大防汛突发事件（险情）时，在区委统一领导下，由区应急委、区防指协调、指导、组织指挥防汛突发事件（险情）先期处置，各相关成员单位开展先期处置，及时向区防指报告险情处置情况。

5.7.3 防汛突发事件（险情）响应措施

5.7.3.1 内涝积水类险情

（1）当降雨开始后，各易积水点位巡查责任人加强巡查，出现积水内涝时，及时组织排水队伍进行抽排，当积水达到或超过27厘米时，对积水路段或桥涵采取断路措施，并向区防指报告，区防指根据险情发展组织有关部门和力量转移安置危险区域人员。

（2）区公安分局交通管理支队加强对低洼积水等危险

路段交通管制，确保抢险救灾物资和人员能够及时、安全到达。

（3）密云供电公司及各用电单位加强其产权或管辖范围内供用电设施的安全管理，防止漏电事故，避免人员伤亡。

（4）根据积水险情的发展视情通过广播、电视、新媒 体等对灾害信息进行滚动预警；情况危急时，停止有关生产和社会活动。

（5）各相关成员单位应科学调度防洪排涝工程，确保防洪防涝安全。

（6）区城管委、公路分局、区水务局、密云供电公司、区经信局、中国铁塔密云分公司（区通信管理办公室）、北燃密云公司等有关部门和单位应保障城市生命线工程和其他重要基础设施安全，保证城市正常运行。

（7）区城管委、公路分局立即组织排水力量开展抽排水，相关镇街（地区）协调救援装备、救援力量参与救援。

（8）区城管委、公路分局和区水务局组织专家进驻区防指和现场做好技术支撑工作。

5.7.3.2 地质灾害类险情

（1）出现路面塌陷、桥梁受损等情况，道路及桥梁管理单位应立即响应，组织应急队伍和工作人员在确保自身安全的前提下，科学处置、尽快抢修恢复，做好相关警戒管控措施；及时向区防汛办、区应急办及规自分局等有关部门报告。

（2）公安分局应立即组织人员维持现场秩序，根据塌陷位置及时开展道路交通秩序管控、引导等有关工作，快速

疏导滞留车辆与行人;

（3）相关管线单位应组织人员赶赴现场查看管线情况，根据管线受损情况采取应急处置措施，开展抢修工作。

5.7.3.3 重要基础设施类险情

（1）重要基础设施管理单位应迅速调集人力、物力全力组织抢早抢小，尽可能控制险情，第一时间向有关镇街（地区）通报相关信息，并及时向区防汛办、区应急办报告。

（2）相关镇街（地区）及时将险情灾情及抢险救灾情况报告区防指，向受灾人员提供应急保供措施，组织抢修力量修复受损基础设施。

（3）公路分局组织指导灾区开展道路桥梁抢通工作，区城管委组织指导灾区开展电力、燃气及所负责的排水管线抢通工作，做好抢险工作应急供电保障。区经信局组织指导灾区开展公众通信网抢通及应急通信保障工作。区水务局组织协调开展自来水管道抢通及应急供水工作。

5.8 社会动员

积极发挥市民和其他组织在洪涝事件应对中的作用，形成政府主导、全社会广泛动员、市民积极参与的防汛工作格局。

5.9 信息报送

各成员单位负责通过密云区防汛应急综合管理平台、值班传真、京办平台、微信工作群等方式上报职责范围内的防汛工作信息。

各成员单位启动和终止各类各级应急响应时，需以区气象局、区防汛办通知为准。各单位需将采取的措施、情况及

时报告城区防汛办和区防汛办。启动四级及以上应急响应时，根据雨情及应对情况，采取有情况立即报、无情况不需报、强降雨期间“一小时一报”制度向城区防汛办报告汛情应对信息，内容包括雨情、水情、工情、险情、灾情、应对措施，时间、地点、人员、事件等基本要素和相应的分析等。

当洪涝事件发生时，各成员单位应立即向城区防汛办和区防汛办报告，详细信息最迟不得晚于事件发生后 2 小时报告，并及时续报事件、发展趋势和处置进展情况。事件处置基本结束后报送事件综合情况。

任何单位不得迟报、漏报、谎报和瞒报洪涝事件信息。

5.10 应急响应结束

预警调整或已解除或险情得到有效控制，可视为达到应急响应调整或结束的条件。按照“谁启动、谁调整、谁结束”的原则，区防指可视情调整应急响应或宣布应急响应结束。

当洪水灾害得到有效控制时，区防指可宣布终止紧急防汛期。

依照有关紧急防汛期规定调用的物资、设备、交通运输工具等，在汛期结束后应当及时归还；造成损坏或者无法归还的，按照国务院有关规定给予适当补偿或者作其他处理。取土占地、砍伐林木的，在汛期结束后依法向有关部门补办手续；有关乡镇对取土后的土地组织复垦，对砍伐的林木组织补种。

6 城区防汛重点部位

6.1 城区防汛范围

四至范围：东至新农村长途客运站；南至潮河北岸；西

至 101 国道绕城线；北至京承铁路。

涉及防汛镇街（地区）：密云镇、十里堡镇、穆家峪镇、鼓楼街道、果园街道、檀营地区。

6.2 城区防汛重点部位（26 处）

易积水路段 15 处 （区城管委 11 处、区公路分局 4 处）

下凹式立交桥 11 座（区城管委 4 座、区公路分局 5 座、十里堡镇 2 座）

6.3 区城管委防汛重点部位组建 15 个防汛抢险小组

城管委防汛重点部位防汛抢险小组（以下简称防汛小组）在区委、区政府、区防汛办的领导下，在城区防汛专项工作组的直接领导下重点做好城管委所辖城区防汛重点部位的防汛排涝、积水排除工作。

防汛小组组成由处级责任人、科级责任人、具体抢险人员组成。处级责任人由城管委副职领导担任；科级责任人由城管委科级、年轻干部担任；具体抢险人员由公安部门、镇街、市政工程处指定人员组成。

主要职责是：负责城管委防汛重点部位的防汛排涝、积水排除及紧急情况下封路、抢险、抢修等工作；及时向城区防汛办报告应对部署、到岗到位、处置措施、抢险结果等情况。完成城区防汛办交办的其他工作。

1. 处级责任人职责：指导相关重点防汛部位的防汛抢险工作。

2. 科级责任人职责：负责所在重点防汛部位的全面防汛抢险工作；落实城区防汛办通知要求，启动防汛应急响应、组织抢险人员到岗到位，指挥小组抢险人员开展管道疏通、

封路、交通疏导等防汛抢险工作、及时报送相关信息。

3.具体抢险人员职责:

市政工程处抢险人员：具体做好该处重点防汛部位的巡查、管道疏通、适时设置硬隔离封闭道路、协助公安部门做好交通疏导等防汛工作。

公安部门抢险人员：维护防汛抢险秩序和治安保卫工作；适时封路并做好交通管制和交通疏导，指挥行人、车辆绕行。

属地抢险人员（城管）：协助公安部门做好该处重点防汛部位的封路和交通管制、交通疏导，指挥行人、车辆绕行。

6.4 密云区城区防汛区域范围示意图

四至范围：东至新农村长途客运站；南至潮河北岸；西至 101 国道绕城线；北至京承铁路。
涉及防汛镇街（地区）：密云镇、十里堡镇、穆家峪镇、鼓楼街道、果园街道、檀营地区。

6.5 密云城区下凹式立交桥和重点积水路段示意图

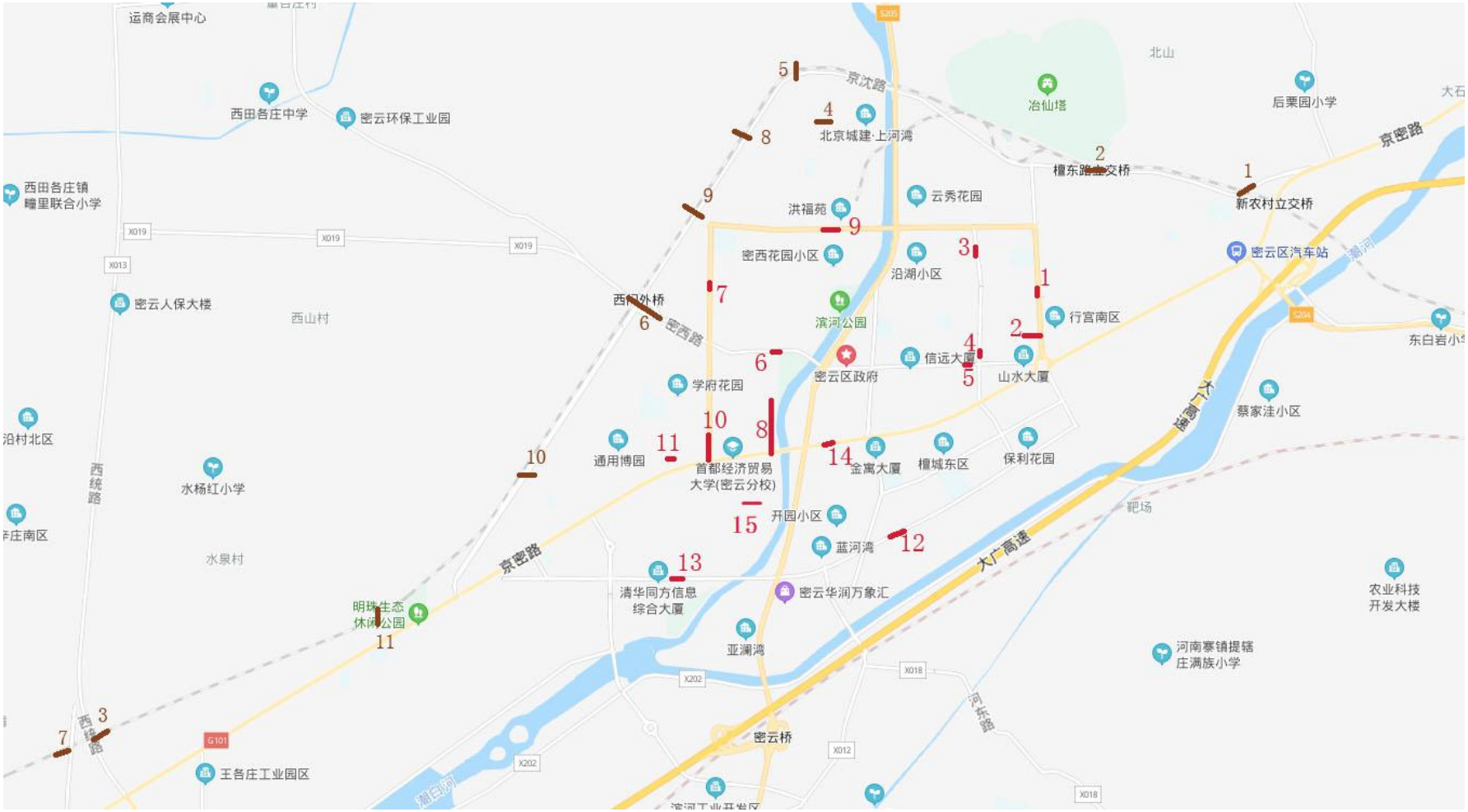

6.6 城区防汛重点部位及防汛责任人（共 26 处）

6.6.1 城区道路易积水路段、防汛单位和人员

6.6.1.1 城区道路易积水路段

1. 檀西路（家联旺前）
2. 行宫前街
3. 新东路（沙河早市门前）
4. 新东路（行政服务大厅前）
5. 鼓楼东大街
6. 密西路（原档案局前）
7. 城后街（啤酒厂南门）
8. 新西路（西门灯岗至新南路）
9. 新北路（十六局路段）
10. 果园西路（果园北街至 101 国道）
11. 双燕路（兴云幼儿园前）
12. 水源路（三驾校路口）
13. 水源路（园林路南口）
14. 新南路（教委门前）
15. 农机路（涧桥山北口）

6.6.1.2 城区道路易积水路段防汛单位和人员

城管委重点部位：		檀西路（家联旺前）
城管委	处级责任人：	吴东武 13911390019
	科级责任人：	邢 彪 13701084197、林永春 17310199790
	车辆：	京 QXY716　　贾国芳 13910643626
市政	抢险队长：	蔡迎春 15810573282
	抢险组长：	顾　宏 18500964179
	抢险人员：	顾宏 1 人
	车辆：	京 PTP231
	物资：	硬隔离 10、指挥棒 2、钩子 3
公安	出警部门：	交通支队（69041895）
	抢险人员：	警力 2-4 人
镇街	镇街：	鼓楼街道
	抢险人员：	潘智 13311120052
	车辆：	京 EAK828

城管委重点部位：		行宫前街
城管委	处级责任人：	吴东武 13911390019
	科级责任人：	李晓亮 13910660881、王新为 15210231842 欧然 18513341305
	车辆：	京 QXY716　　贾国芳 13910643626
市政	抢险队长：	蔡迎春 15810573282
	抢险组长：	王宏峰 13601358005
	抢险人员：	王宏峰、刘飞龙、王汝耕等 3 人
	车辆：	京 Q0L383、京 FFB930、京 EFB765
	物资：	硬隔离 10 指挥棒 3、钩子 3
公安	出警部门：	交通支队（69041895）
	抢险人员：	警力 2-4 人
镇街	镇街：	鼓楼街道
	抢险人员：	潘智 13311120052
	车辆：	京 EAK828

城管委重点部位：		新东路（沙河早市前）
城管委	处级责任人：	吴东武 13911390019
	科级责任人：	吴明鑫 18888830607、郭 成 15810661366 赵春祥 13910203631
	车辆：	京 QXY716　　贾国芳 13910643626
市政	抢险队长：	李富强 13501099778
	抢险组长：	于晓海 13671102077
	抢险人员：	于晓海、欧小琦 2 人
	车辆：	京 Q09268
	物资：	硬隔离 10、指挥棒 3、钩子 3
公安	出警部门：	城关派出所（69042530）
	抢险人员：	警力 2-4 人
镇街	镇街：	鼓楼街道
	抢险人员：	聂跃奎 13311120282
	车辆：	京 HBU317

城管委重点部位：		新东路（行政服务大厅前）
城管委	处级责任人：	吴东武 13911390019
	科级责任人：	蒋月昌 15910350271、王力辉 18614057378
	车辆：	京 QXY716　　贾国芳 13910643626
市政	抢险队长：	李富强 13501099778
	抢险组长：	吴明臣 13717896673
	抢险人员：	高利、贾文吉、刘扬、崔营、张磊、王常山、王臣等 7 人
	车辆：	京 Q0L385、京 PN6113
	物资：	硬隔离 10、指挥棒 6、钩子 13
公安	出警部门：	城关派出所（69042530）
	抢险人员：	警力 2-4 人
镇街	镇街：	鼓楼街道
	抢险人员：	孙福鹏 13311371801
	车辆：	京 HBU317

城管委重点部位：		鼓楼东大街
城管委	处级责任人：	刘春龙 13301273097
	科级责任人：	李月新 13501006235、胡新征 13910706171
	车辆：	京 YD1033　　王行 18501954422
市政	抢险队长：	蔡迎春 15810573282
	抢险组长：	佟晓辉 13910208555
	抢险人员：	杨淼、高岩、王昊楠、蔺海鲲、梁超、张锐、项宇等 7 人
	车辆：	京 Q0L232、京 YBJ567、京 YAA907
	物资：	硬隔离 10、指挥棒 6、钩子 6
公安	出警部门：	交通支队（69041895）
	抢险人员：	警力 2-4 人
镇街	镇街：	鼓楼街道
	抢险人员：	孙福鹏 13311371801
	车辆：	京 HBU317

城管委重点部位：		密西路（档案局前）
城管委	处级责任人：	刘春龙 13301273097
	科级责任人：	冯　辉 13910909723、王佳旺 13718369328、丁文淏 18210629531
	车辆：	京 YD1033　　王行 18501954422
市政	抢险队长：	蔡迎春 15810573282
	抢险组长：	张君红 13601064130
	抢险人员：	王晓飞、廖建伟、王新宇孙浩等 4 人
	车辆：	京 GUT827
	物资：	硬隔离 10、指挥棒 6、钩子 3
公安	出警部门：	交通支队（69041895）
	抢险人员：	警力 2-4 人
镇街	镇街：	果园街道
	抢险人员：	王　飞 13311371889、王 巍 13311371833
	车辆：	京 LAU539

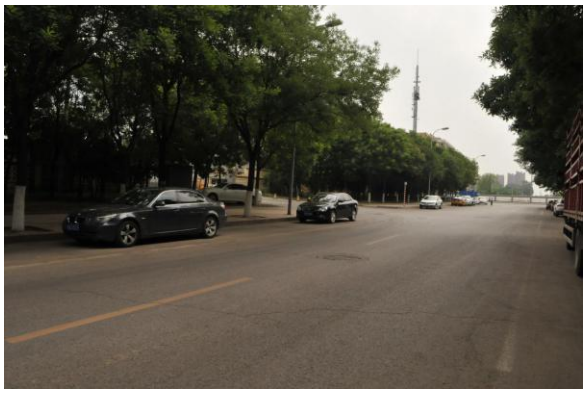

城管委重点部位：		城后街（啤酒厂南门）
城管委	处级责任人：	刘春龙 13301273097
	科级责任人：	丁　超 13683579070、张 瑞 15210289473 朱明峥 13041083037
	车辆：	京 YD1033　　王行 18501954422
市政	抢险队长：	张 莉 13683193109
	抢险组长：	穆晨光 17600839509
	抢险人员：	赵金贺、李振南、周怀革等 3 人
	车辆：	京 QOL370
	物资：	硬隔离 20、指挥棒 3、钩子 3
公安	出警部门：	指挥处（69041350）
	抢险人员：	警力 2-4 人
镇街	镇街：	密云镇
	抢险人员：	项明义 13241556928
	车辆：	自行安排

城管委重点部位：		新西路（西门灯岗至新南路）
城管委	处级责任人：	郭凯华 18600081129
	科级责任人：	王来运 13910205818、赵鹏程 15726621995 符家熙 15699997508
	车辆：	京 GE2874　　沙长柏 13716916046
市政	抢险队长：	蔡迎春 15810573282
	抢险组长：	张君红 13601064130
	抢险人员：	梁超、项琳皓 2 人
	车辆：	京 PTP282
	物资：	硬隔离 10、指挥棒 2、钩子 6
公安	出警部门：	交通支队（69041895）
	抢险人员：	警力 2-4 人
镇街	镇街：	果园街道
	抢险人员：	李兴峰 13311371729、王子斌 17310153301
	车辆：	京 YDM363

城管委重点部位：		新北路（十六局路段）
城管委	处级责任人：	郭凯华 18600081129
	科级责任人：	刘敬一 13810381521、袁昊辰 18613801553
	车辆：	京 GE2874　　沙长柏 13716916046
市政	抢险队长：	蔡迎春 15810573282
	抢险组长：	马　飞 13716669961
	抢险人员：	马飞、蔺怀校、葛藤林 3 人
	车辆：	京 GKV250
	物资：	硬隔离 10、指挥棒 2、钩子 2
公安	出警部门：	一支队（69063806）
	抢险人员：	警力 2-4 人
镇街	镇街：	果园街道
	抢险人员：	郑大志 13311311861、周建勇 13311318251
	车辆：	京 KBQ538

城管委重点部位：		果园西路（果园北街至 101 国道）
城管委	处级责任人：	郭凯华 18600081129
	科级责任人：	袁晓峰 13911367288、刘跃强 15010255615 王 博 15210231501
	车辆：	京 GE2874　　沙长柏 13716916046
市政	抢险队长：	张　莉 13683193109
	抢险组长：	穆晨光 17600839509
	抢险人员：	廉东滨、张军、邱东旭、齐海洋、姚士永、王德斌、蔡中印、张金龙等 8 人
	车辆：	京 HPB991、京 AH7384、京 AXR617、京 FGV680
	物资：	硬隔离 16、指挥棒 8、钩子 9
公安	出警部门：	交通支队（69041895）
	抢险人员：	警力 2-4 人
镇街	镇街：	果园街道
	抢险人员：	熊　海 15870617205、郑　楠 13311371772
	车辆：	京 GJC539

城管委重点部位：		双燕路（兴云幼儿园前）
城管委	处级责任人：	郭凯华 18600081129
	科级责任人：	王 磊 18513902216、于 强 13910196890 王 珅 18513201315
	车辆：	京 GE2874 沙长柏 13716916046
市政	抢险队长：	张 莉 13683193109
	抢险组长：	穆晨光 17600839509
	抢险人员：	王春祥、邹春义、宋镇国 3 人
	车辆：	京 QO7382
	物资：	硬隔离 16、指挥棒 8、钩子 9
公安	出警部门：	政治处（69043253）
	抢险人员：	警力 2 人
镇街	镇街：	果园街道
	抢险人员：	张 磊 13311371805、宋晓峰 13311120129
	车辆：	京 GJC539

公路分局重点部位：		水源路（园林路南口）
公路分局	**处级责任人：**	蒋　凯 13801382427
	科级责任人：	彭玉柱 13910775698
	抢险组长：	王鑫明 13511065585
	抢险人员：	张峻森、赵一宽、赵金才、李荣斌、龚颖男 5 人
	车辆：	京 NOK60、京 UP3528
	物资：	工程车 2、道路封闭牌子 2、前方积水牌子 2、路锥 20、梅花灯 10、小彩旗 2
公安	**出警部门：**	法制（89096619）
	抢险人员：	警力 2 人
镇街	**镇街：**	果园街道
	抢险人员：	汪　洋 13311371836、王　宇 13311371723
	车辆：	京 GJC539

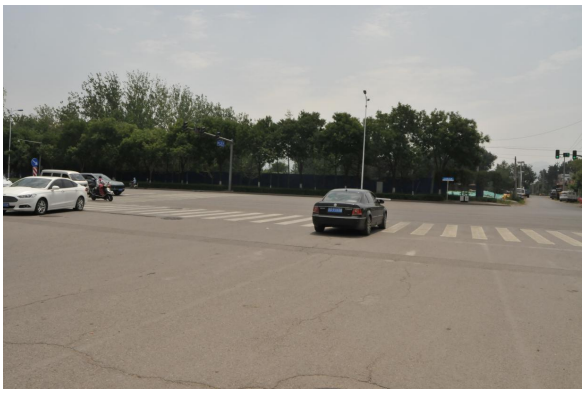

公路分局重点部位：		水源路（三驾校路口）
公路分局	处级责任人：	蒋　凯 13801382427
	科级责任人：	彭玉柱 13910775698
	抢险组长：	王鑫明 13511065585
	抢险人员：	伊明亮、庄宇、王博、马宏琨 4 人
	车辆：	京 Q51ER0、京 JBU868
	物资：	工程车 2、道路封闭牌子 2、前方积水牌子 2、路锥 20、梅花灯 10、小彩旗 2
公安	出警部门：	警保（89095589）
	抢险人员：	警力 2 人
镇街	镇街：	鼓楼街道
	抢险人员：	孙福鹏 13311371801、伊　波 13311371751
	车辆：	京 MBR328

公路分局重点部位：		新南路（教委门前）
公路分局	处级责任人：	蒋　凯 13801382427
	科级责任人：	彭玉柱 13910775698
	抢险组长：	王鑫明 13511065585
	抢险人员：	王楠、杜俊男、赵国强、张昊、赵宪磊、曹国斌、赵振元、孙书江、张立宽、朱广旭 10 人
	车辆：	京 NOHB56、京 N2FB36、京 N16206
	物资：	工程车 3、道路封闭牌子 2、前方积水牌子 2、路锥 20、梅花灯 10、小彩旗 2
公安	出警部门：	交通支队（69041895）
	抢险人员：	警力 2-4 人
镇街	镇街：	鼓楼街道
	抢险人员：	陈　强 13311371835
	车辆：	京 ABH860

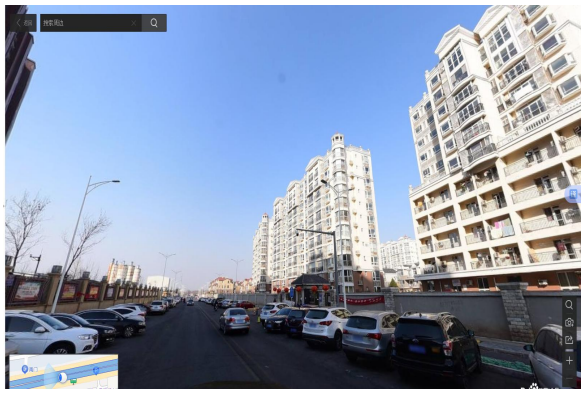

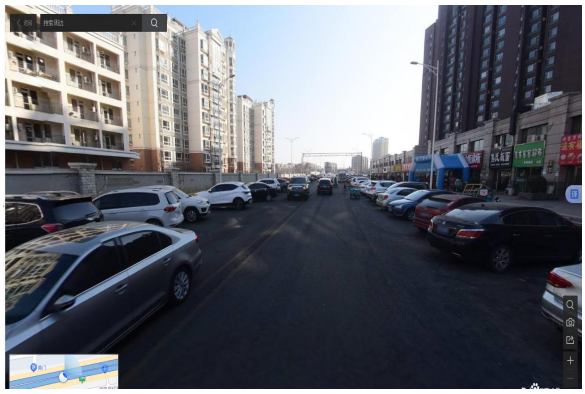

公路分局重点部位：		农机路（涧桥山北口）
公路分局	处级责任人：	蒋　凯 13801382427
	科级责任人：	彭玉柱 13910775698
	抢险组长：	王鑫明 13511065585
	抢险人员：	赵斌、郭文浩、郭凯、宋大伟、卜伊宁、康健 6 人
	车辆：	京 QYR556、京 ABL951
	物资：	工程车 2、道路封闭牌子 2、前方积水牌子 2、路锥 20、梅花灯 10、小彩旗 2
公安	出警部门：	森林公安大队（69041109）
	抢险人员：	警力 2 人
镇街	镇街：	果园街道
	抢险人员：	李运生 13311371823、曹　波 13311371803
	车辆：	京 YDM363

6.6.2 城区下凹式立交桥、防汛单位和人员

6.6.2.1 城区下凹式立交桥

1.101 绕城线前栗园立交桥

2.101 绕城线檀东路立交桥

3.西统路（京承高速联络线）立交桥

4.铁西路（白云街）立交桥

5.101 绕城线李各庄立交桥

6.101 绕城线密西路立交桥

7.西统路支线（原开发区）立交桥

8.101 绕城线站北立交桥

9.101 绕城线站南立交桥

10.101 绕城线岭东立交桥

11.十里堡镇靳各寨立交桥

6.6.2.2 城区下凹式立交桥防汛单位和人员

城管委重点部位：		101 绕城线前栗园立交桥
城管委	处级责任人：	吴东武 13911390019
	科级责任人：	商利文 1358157808、彭 川 18500522517 张云辉 13718390908
	车辆：	京 QXY716　　贾国芳 13910643626
市政	抢险队长：	张　莉 13683193109
	抢险组长：	杭　鹏 13716333364
	抢险人员：	朱伟、王海立 2 人
	车辆：	京 YD1033 京 APC515（驾驶员贾文吉，200kw 排水抢险车）
	物资：	硬隔离 10、指挥棒 2、钩子 2
公安	出警部门：	穆家峪派出所（61051463）
	抢险人员：	警力 2-4 人
镇街	镇街：	穆家峪镇
	抢险人员：	马晓波 13371717700　　夏海明 13311371709 贾晓龙 13716190960
	车辆：	京 N98615、京 Q9G2P3

城管委重点部位：		101 绕城线檀东路立交桥
城管委	处级责任人：	吴东武 13911390019
	科级责任人：	王新杰 18501312121、张立山 13716849011 田 彬 17310544144
	车辆：	京 QXY716　　贾国芳 13910643626
市政	抢险队长：	张　莉 13683193109
	抢险组长：	杭　鹏 13716333364
	抢险人员：	刘秉东、钱宇臣 2 人
	车辆：	京 YD1033
	物资：	硬隔离 10、指挥棒 2、钩子 2
公安	出警部门：	城关派出所（69042530）
	抢险人员：	警力 2-4 人
镇街	镇街：	檀营地区
	抢险人员：	张　捷 13051133707、毛思阳 13311120189
	车辆：	京 Q9Y2M2

城管委重点部位：		西统路（京承高速联络线）立交桥
城管委	处级责任人：	郭凯华 18600081129
	科级责任人：	李　昕 13910019002、金　鼐 15210073137
	车辆：	京 GE2874　　沙长柏 13716916046
市政	抢险队长：	张　莉 13683193109
	抢险组长：	穆晨光 17600839509
	抢险人员：	曹洪渤、李小青、史玉娄、安宁 4 人
	车辆：	京 YD1033
	物资：	硬隔离 10、指挥棒 2、钩子 2
公安	出警部门：	十里堡派出所（89022495）
	抢险人员：	警力 2-4 人
镇街	镇街：	十里堡镇
	抢险人员：	
	车辆：	

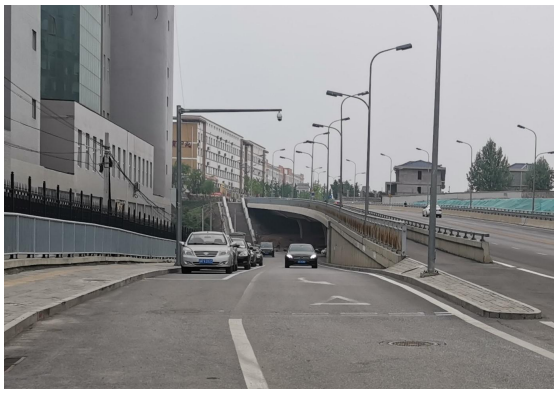

城管委重点部位：		铁西路（白云街）立交桥
城管委	处级责任人：	郭凯华 18600081129
	科级责任人：	周　楠 13910523121、李　剑 13901380358
	车辆：	京 GE2874　　沙长柏 13716916046
市政	抢险队长：	张　莉 13683193109
	抢险组长：	马　飞 13716669961
	抢险人员：	姚剑平
	车辆：	京 GUG378
	物资：	硬隔离 20、指挥棒 2、钩子 3
公安	出警部门：	西滨河派出所（69086612）
	抢险人员：	警力 2-4 人
镇街	镇街：	果园街道
	抢险人员：	果嘉城 13391737920、王伯旭 15321595758
	车辆：	京 KBQ538

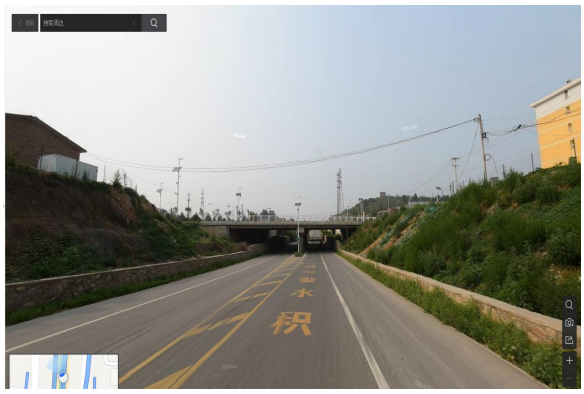

公路分局重点部位：		101 绕城线李各庄立交桥
公路分局	处级责任人：	蒋　凯 13801382427
	科级责任人：	彭玉柱 13910775698
	抢险组长：	王鑫明 13511065585
	抢险人员：	马特、杨润、张晓宇、伊帅 4 人
	车辆：	京 Q1NC68、京 EET118
	物资：	工程车 2、道路封闭牌子 2、前方积水牌子 2、路锥 20、梅花灯 10、小彩旗 2
公安	出警部门：	西滨河派出所（69086612）
	抢险人员：	警力 2-4 人
镇街	镇街：	密云镇
	抢险人员：	张启超 15010006637
	车辆：	自行安排

公路分局重点部位：		101 绕城线密西路立交桥
公路分局	**处级责任人：**	蒋　凯 13801382427
	科级责任人：	彭玉柱 13910775698
	抢险组长：	王鑫明 13511065585
	抢险人员：	朱磊、张子强、肖海兵、王冬雪、蔡桂东、张勇、李春利孙书河 8 人
	车辆：	京 N7SN62、京 N9ES63、京 KBA766
	物资：	工程车 2、道路封闭牌子 2、前方积水牌子 2、路锥 20、梅花灯 10、小彩旗 2
公安	**出警部门：**	西滨河派出所（69086612）
	抢险人员：	警力 2-4 人
镇街	**镇街：**	密云镇
	抢险人员：	林泽志 15811055771
	车辆：	自行安排

公路分局重点部位：		西统路支线（原开发区）立交桥
公路分局	处级责任人：	蒋　凯 13801382427
	科级责任人：	彭玉柱 13910775698
	抢险组长：	王鑫明 13511065585
	抢险人员：	高跃、廖文军、刁保林、李青山、曹伟、吴振友 6 人
	车辆：	京 PV5R26、京 P83L98
	物资：	工程车 2、道路封闭牌子 2、前方积水牌子 2、路锥 20、梅花灯 10、小彩旗 2
公安	出警部门：	十里堡派出所（89022495）
	抢险人员：	警力 2-4 人
镇街	镇街：	十里堡镇
	抢险人员：	
	车辆：	

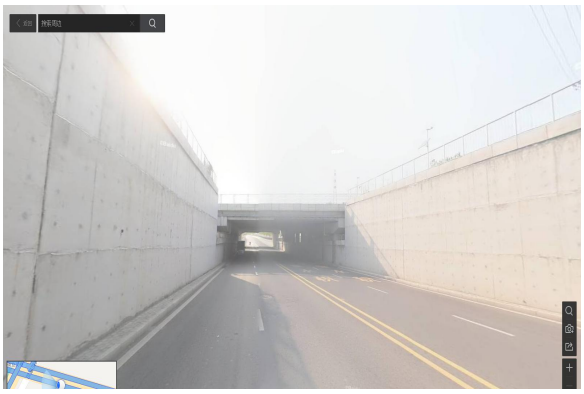

公路分局重点部位：		101 绕城线站北立交桥
公路分局	**处级责任人：**	蒋　凯 13801382427
	科级责任人：	彭玉柱 13910775698
	抢险组长：	王鑫明 13511065585
	抢险人员：	魏然、李兴、李学功、尹宗林 4 人
	车辆：	京 N2GW93
	物资：	工程车 2、道路封闭牌子 2、前方积水牌子 2、路锥 20、梅花灯 10、小彩旗 2
公安	**出警部门：**	反特巡支队（89095913）
	抢险人员：	警力 2-4 人
镇街	**镇街：**	密云镇
	抢险人员：	李朝辉 13716861910
	车辆：	自行安排

公路分局重点部位：		101 绕城线站南立交桥
公路分局	**处级责任人：**	蒋　凯 13801382427
	科级责任人：	彭玉柱 13910775698
	抢险组长：	王鑫明 13511065585
	抢险人员：	李睿尧、吴连斌、吴井发、王云龙 4 人
	车辆：	京 A6KM70
	物资：	工程车 2、道路封闭牌子 2、前方积水牌子 2、路锥 20、梅花灯 10、小彩旗 2
公安	**出警部门：**	刑侦（69045493）
	抢险人员：	警力 2-4 人
镇街	**镇街：**	密云镇
	抢险人员：	王冉星 13439029023
	车辆：	自行安排

十里堡镇重点部位：		101 绕城线岭东立交桥
十里堡镇	处级责任人：	王　岩 15801238887
	抢险组长：	史春立 13311120162
	抢险人员：	王东锋、李德林、肖明达、刘雪纯、王小松 5 人
	车辆：	京 MMY236
	物资：	雨衣、安全帽、雨鞋、车载照明灯、铁锹、尖镐红锥桶、封路警示牌
公安	出警部门：	环安 3 、纪委 1（89097955）
	抢险人员：	警力 2-4 人

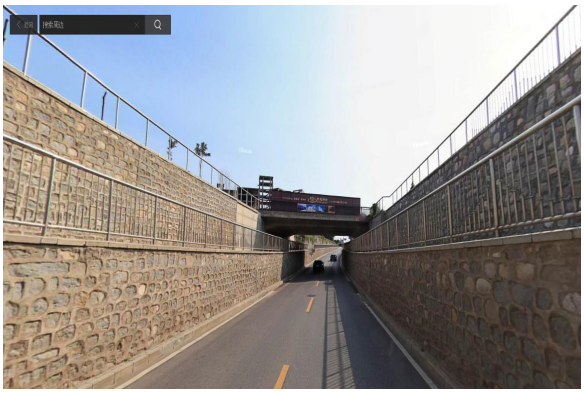

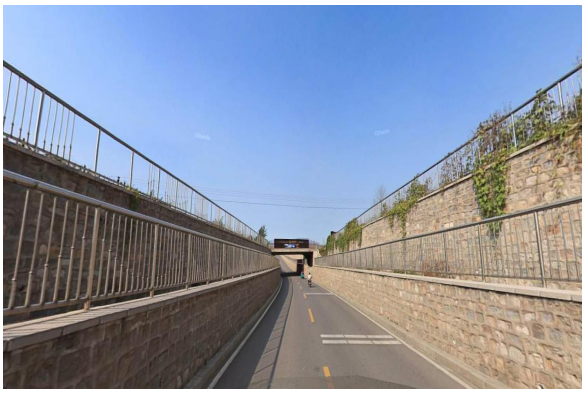

十里堡镇重点部位：		十里堡镇靳各寨立交桥
十里堡镇	**处级责任人：**	王　岩 15801238887
	抢险组长：	周宗合 13911919113
	抢险人员：	袁勤友、李瑞明、朱忠义、钱宝义、郭璐颖、高小东 6 人
	车辆：	京 Q67GR7
	物资：	雨衣、安全帽、雨鞋、车载照明灯、铁锹、尖镐红锥桶、封路警示牌
公安	**出警部门：**	治安（69045630）
	抢险人员：	警力 2-4 人

注：另有一辆 160kw 排水抢险车（京 AMD571，驾驶员廉东滨）机动支援。

7 恢复与重建

7.1 灾后数据统计

各成员单位防汛专项工作组及时统计本行业受灾需救助数据上报城区防汛办，城区防汛办及时统计各成员单位受灾需救助情况上报区防汛办。

7.2 总结评估

城区防汛专项工作组根据洪涝事件的具体情况，指定各成员单位防汛专项工作组对洪涝事件发生的原因、过程和损失，以及事前、事中、事后全过程的应对工作，进行全面客观的总结、分析与评估，提出改进措施，形成总结评估报告。

7.3 抢险物资补充

各成员单位按职责针对防汛抢险救灾物资消耗情况，按照分级筹措的要求，保证物资及时补充到位。

7.4 水毁工程、设施修复

对遭到毁坏的城区供排水、供电、供气、供热、供油设备和管线设施等，由成员单位会同相关行业部门、专业企业以最快速度组织抢险修复，恢复功能。

水毁设施修复、城市道路（立交桥）积水消除、防汛隐患点治理等工程项目，应根据其重要程度和损失程度，视情况立即进行抢险处理或列入下一年度应急度汛工程。

7.5 灾后重建

各成员单位会同相关行业单位应尽快组织灾后重建工作。灾后重建原则上不低于原标准恢复或重新制定重建方案并请专家论证后，经相关部门批准后重建。

7.6 保险与补偿

各有关单位应当为专业抢险救援人员购买人身意外伤害保险。

在灾后恢复重建工作中，各成员单位会同相关行业部门应当将损失情况及时向保险监督管理机构和保险服务机构通报，协助做好保险理赔工作。

依照《中华人民共和国防洪法》和《北京市实施<中华人民共和国防洪法>办法》规定调用的物资、设备、交通运输工具等，在汛期结束后应当及时归还；造成损坏或者无法归还的，按照有关规定给予适当补偿或者作其他处理。

8 保障措施

8.1 应急队伍保障

8.1.1 任何单位和个人都有依法参加防汛抗洪的义务。

8.1.2 各成员单位要充分整合抢险队伍、装备设备，建设专业化与社会化相结合的防汛抢险专业应急队伍，应根据承担的职责任务组建相匹配的应急抢险队伍。

8.1.3 各成员单位建立由专家学者和实践经验丰富的行政管理人员组成防汛应急专家队伍。根据需要，对防汛突发事件（险情）的发生和发展趋势、救灾方案、处置措施、灾害损失和恢复方案等进行研究和评估，并提出相关建议和决策咨询。

8.1.4 相关成员单位应编制抗洪抢险救灾经费预算，根据各防汛抢险队伍担负的抢险任务和队伍的装备及人数，提供一定的值班备勤、装备购置与维护、救援补偿费

用。

8.2 应急通信保障

8.2.1 通信运营单位都有依法保障防汛信息畅通的责任。

8.2.2 区经信局应编制防汛通信保障应急预案，防汛突发事件（险情）发生后，应根据通信保障应急预案，调度应急通信队伍、装备，为防汛通信和现场指挥提供通信保障，迅速调集力量抢修损坏的通信设施，努力保证防汛通信畅通。

8.3 物资装备保障

8.3.1 各成员单位应按照各自职责，做好应急抢险救灾物资规划计划、采购轮换、储备管理、调拨使用、回收处置、资金保障等工作，提高物资使用效率，了解掌握新材料、新设备、新技术、新工艺的更新换代情况，及时调整储备实用性强、科技含量高的物资品种，不断优化储备布局和种类。

8.3.2 各成员单位要做好防汛物资储备和保障有关工作，做到装备器材入库、部分物资上关键部位，在防汛重点部位应储备一定数量的抢险物资，并明确应急情况下的使用程序。

8.3.3 应急抢险救灾物资调用在保证抢险需求的同时， 坚持“就近调用”和“先进先出”的原则，尽量避免或减少 物资报废。

8.4 防汛资金保障

依据《中华人民共和国防洪法》相关规定，各成员单

位机构日常运转、信息化建设、防汛物资储备、抢险队伍建设、水毁工程修复、抗洪抢险救灾等所需经费，列入各单位年度预算。

9 附则

9.1 名词术语、缩略语的说明

汛期：是一年中降水量最大的时期，容易引起洪涝灾害，是防汛工作的关键期。密云的汛期是每年 6 月 1 日至 9 月 15 日。

洪水：是由暴雨、急骤融冰化雪、风暴潮等自然因素引起的江河湖海水量迅速增加或水位迅猛上涨的水流现象。洪水等级一般划分如下：洪峰流量或洪量的重现期 5 年至 10 年一遇的洪水，为一般洪水；重现期 10 年至 20 年一遇的洪水，为较大洪水；重现期 20 年至 50 年一遇的洪水，为大洪水；重现期超过 50 年一遇的洪水，为特大洪水。

积水道路：指道路排水无下游、无排水设施或河道排洪能力不足、顶托形成的排水不畅道路。

滞水点：指降雨强度超过标准或超过道路排水设计能力所形成的短时积水道路。

洪涝灾害：是一种常见的自然灾害，是因大雨、暴雨引起的水过多或过于集中，形成的水道急流、山洪暴发、河水泛滥、淹没农田、毁坏环境与各种设施等灾害现象。

地质灾害：指在自然或者人为因素的作用下形成的，对人类生命财产、环境造成破坏和损失的地质作用(现象)。

重点河道：指潮白河。

重要水库：指密云、遥桥峪、半城子、沙厂等大中型水库。

紧急防汛期：根据《中华人民共和国防洪法》规定，当江河、湖泊的水情接近保证水位或者安全流量，水库水位接近设计洪水位，或者防洪工程设施发生重大险情时，有关区级以上人民政府防汛指挥机构可以宣布进入紧急防汛期。当城区出现大面积严重内涝，严重影响城区正常运行时，有关区级以上人民政府防汛指挥机构可以宣布进入紧急防汛期。

七包七落实：区干部包镇街、镇街干部包村、村干部包户、党员包群众、单位包职工、学校包学生、景区包游客；落实转移地点、转移路线、抢险队伍、报警人员、报警信号、避险设施、老弱病残等提前转移。

雨情：各雨量监测点的降雨量、雨强、最大降雨点等信息。

水情：各河道监测点的流量、洪峰流量等信息。

工情：主要是指水利防洪工程信息,包括水库、闸坝、堤防等水利工程的运行状况、水位、流量指标等信息。

险情：堤防、桥梁、房屋损毁、水库及河道管涌以及道路积水导致的人员被困、车辆被泡等信息。

本预案有关数量的表述中，“以上”含本数，“以下”不含本数。

9.2 奖励与惩罚

区委、区政府对在防汛工作中表现突出或做出贡献的先进集体和个人按照有关规定进行表彰、奖励；对因工作

失误造成损失，或因玩忽职守、失职、渎职等违法违纪行为延误洪涝灾害处置，造成重大影响的，要会同相关部门，对有关责任人进行行政处分，构成犯罪的，依法追究刑事责任。

9.3 预案管理

9.3.1 预案制修订与备案

本预案由城区防汛专项工作组制定，由城区防汛办负责解释。一般情况下每年修订一次，特殊情况下及时修订。

参照本预案，结合各自实际情况，各成员单位防汛专项工作组要制定各自防汛应急预案，并报城区防汛专项工作组办公室备案。

9.3.2 应急演练

各成员单位应结合实际开展防汛应急演练。各成员单位防汛抢险队伍应在汛前结合执业开展针对性的训练，结合实战任务加强演练。

9.3.3 宣传与培训

各成员单位的防汛领导干部、工作人员应主动参与区防指组织的防汛培训，提高各级干部防汛应急处突能力。各成员单位应汛前至少组织一次对本单位防汛责任人和工作人员的培训。

9.3.4 预案实施

本预案自发布之日起正式实施。

9.3.5 特别说明

因机构改革涉及撤销、合并或职能划转的单位，原承担的防汛职能由改革后的相关单位负责。

10 附件

1. 预警标准

2. 突发事件（险情）分级

3. 雨量等级表

4. 城区防汛专项工作组组织指挥体系

5. 城区防汛排涝预案体系

6. 城区防汛专项工作组成员单位城区防汛重点职责汇总表

7. 城区防汛专项工作组抢险人数统计表

8. 城区防汛物资统计表

9. 城区防汛重点部位镇街防汛人员部署表

10. 城区街道雨水箅子统计表

11. 城区防汛重点部位警力部署表

12. 城区潮白河橡胶坝防汛抢险人员部署表

13. 2026 年密云区城区在施市政工程防汛保障表

14. 城区水、电、气、热、油、通信防汛保障表

15. 城区雨水泵站防汛保障表

16. 城区防汛重点部位（积水路段）具体抢险人员表

17. 城区防汛重点部位（下凹式立交桥）具体抢险人员表

18. 2026 年城区防汛重点部位（26 处）

19. 预警和洪涝事件城区防汛应急响应对照表

20. 城区防汛专项工作组领导、成员联系表

附件 1 预警标准

一、暴雨预警标准

1.暴雨蓝色预警标准。当预计未来可能出现下列条件之一或实况已达到下列条件之一并可能持续时，可发布暴雨蓝色预警:

（1）雨强（1 小时降雨量）达 30mm 以上;

（2）6 小时降雨量达 50mm 以上;

（3）24 小时降雨量达 70mm 以上。

2.暴雨黄色预警标准。当预计未来可能出现下列条件之一或实况已达到下列条件之一并可能持续时，可发布暴雨黄色预警:

（1）雨强（1 小时降雨量）达 50mm 以上;

（2）6 小时降雨量达 70mm 以上;

（3）24 小时降雨量达 100mm 以上。

3.暴雨橙色预警标准。当预计未来可能出现下列条件

之一或实况已达到下列条件之一并可能持续时，可发布暴雨橙色预警:

（1）雨强（1小时降雨量）达70mm以上;

（2）6小时降雨量达100mm以上;

（3）24小时降雨量达150mm以上。

4.暴雨红色预警标准。当预计未来可能出现下列条件之一或实况已达到下列条件之一并可能持续时，可发布暴雨红色预警:

（1）雨强（1小时降雨量）达100mm以上;

（2）6小时降雨量达150mm以上;

（3）24小时降雨量达200mm以上。

二、洪水预警标准

北京市洪水预警采用“四色预警”模式。四色预警根据洪水信息中洪水量级要素，确定一般、较重、严重、特别严重四个等级，分别用蓝、黄、橙、红四色表示，即洪水蓝色预警（小洪水）、洪水黄色预警（中洪水）、洪水橙色预警（大洪水）、洪水红色预警（特大洪水）。洪水预警起始信号是洪水蓝色预警，根据洪水发展势态逐步升级。

表1 北京市洪水预警启动标准

类　别	等　级	启 动 标 准
小洪水	蓝色预警（Ⅳ级）	洪水流量重现期接近5年
中洪水	黄色预警（Ⅲ级）	洪水流量重现期达到或超过5年

大洪水	橙色预警（Ⅱ级）	洪水流量重现期达到或超过 20 年
特大洪水	红色预警（Ⅰ级）	洪水流量重现期达到或超过 50 年

三、山洪灾害风险预警

根据《山洪灾害动态预警指标分析技术要求（试行）》，山洪沟雨量阈值计算主要是通过选择典型断面获得临界水位，根据水位-流量关系线获取临界流量，对照临界流量在降雨-流量关系线中获取对应的降雨量，作为雨量阈值。

将 12 小时雨量阈值作为风险预警可能性很大（红色）等级的雨量预警指标；将 12 小时临界流量汇流前 15 分钟对应的降雨量作为风险预警可能性大（橙色）等级的雨量预警指标；将 12 小时临界流量汇流前 30 分钟对应的降雨量作为风险预警可能性较大（黄色）等级的雨量预警指标；12 小时临界流量汇流前 60 分钟对应的降雨量作为风险预警可能发生（蓝色）等级的雨量指标。

风险预警（12h）等级设置结果：

可能发生（蓝色）：12h 雨量阈值-75 毫米

可能性较大（黄色）：12h 雨量阈值-40 毫米

可能性大（橙色）：12h 雨量阈值-20 毫米

可能性很大（红色）：12h 雨量阈值

四、地质灾害气象风险预警分级标准

1. 蓝色预警等级：气象因素致地质灾害有一定风险；
2. 黄色预警等级：气象因素致地质灾害风险较高；
3. 橙色预警等级：气象因素致地质灾害风险高；
4. 红色预警等级：气象因素致地质灾害风险很高。

五、积水内涝风险预警

积水内涝风险预警等级设定以最大积水深度为判定基础，与北京市积水内涝风险图（2022 版）保持一致。

对预报降雨情景进行内涝分析计算后，提取地表积水的基本风险要素即最大水深作为判定依据，根据不同水深等级划分为不同风险等级。

低风险（蓝色）：15cm≤水深<27cm

中风险（黄色）：27cm≤水深<40cm

较高风险（橙色）：40cm≤水深<60cm

高风险（红色）：水深≥60cm

附件2　突发事件（险情）分级

（1）当出现下列情况之一时，为一般防汛突发事件（险情）。

水利工程及河道类：重要水库水位在汛限水位以下时，坝体等水工建筑物局部出现险情；或者当主要河道及城区主要河道水系出现一般洪水，堤防局部发生滑坡、管涌等险情。

道路积水塌陷类：低洼路段积水，局部道路积水深度在27厘米以下，造成局部交通拥堵等情况；因突降大雨，山区公路发生500立方米以内的塌方，影响交通安全。

山洪地质灾害类：山区因突发大雨发生局部山洪及地质灾害，影响正常生产生活；受地质灾害威胁，需转移搬迁100人以下，或可能造成500万元以下经济损失的险情。

地下管线事故类：事态不复杂，处置主责部门清晰，影响范围较小；造成100万元以上1000万元以下直接经济损失；造成10人以下重伤。

城镇房屋和在建工程类：强降雨导致城镇房屋倒塌造成500万元以下直接经济损失，3人以下死亡；强降雨导致在建工程浸泡造成在建工程100万元以上1000万元以下直接经济损失，3人以上10人以下重伤，3人以下死亡。

游客被困类：因降雨造成或可能造成旅游者3人以下死亡（含失踪），10人以下重伤，50人以下滞留超过24小时，并对当地生产生活秩序造成一定影响。

（2）当出现下列情况之一时，为较大防汛突发事件（险情）。

水利工程及河道类：重要水库水位接近汛限水位时，坝体等水工建筑物发生较大范围险情；或者当主要河道及城区主要河道水系出现较大洪水，堤防较大范围发生滑坡、管涌等险情。

道路积水塌陷类：极端降雨条件下地下设施局部进水，城市

道路发生较大面积积水,积水深度在27厘米以上50厘米以下，造成主要道路短时严重交通堵塞等较大险情和灾情；因暴雨条件下，山区公路发生 500 立方米以上 5000 立方米以下的大面积塌方、局部泥石流或局部出现小范围裂缝等险情和灾情，造成交通中断。

山洪地质灾害类：山区因突降暴雨发生局部山洪、较大范围山体滑坡、局部泥石流、崩塌、地面塌陷等险情或灾情，造成交通中断，对生产生活造成较大影响；受地质灾害威胁，需转移搬迁 100 人以上500人以下，或可能造成500万元以上5000万元以下经济损失的险情和灾情。

地下管线事故类：事态较复杂，但管线处置主责部门清晰；造成1000万元以上5000万元以下直接经济损失；造成10人以上50 人以下重伤。

城镇房屋和在建工程类：强降雨导致城镇房屋倒塌造成500万元以上1000万元以下直接经济损失，3人以上10人以下死亡；强降雨导致在建工程浸泡造成在建工程1000万元以上5000万元以下直接经济损失，10人以上50人以下重伤，3人以上10人以下死亡。

游客被困类：因降雨造成或可能造成旅游者3人以上10人以下死亡（含失踪），10人以上50人以下重伤，50人以上200人以下滞留超过24小时，并对当地生产生活秩序造成较大影响。

（3）当出现下列情况之一时，为重大防汛突发事件（险情）。

水利工程及河道类：重要水库水位超汛限水位，坝体等水工建筑物出现重大险情，危及水库安全；或者主要河道及城区主要河道水系出现大洪水，堤防局部地段已经或可能发生溃堤、决口等重大险情。

道路积水塌陷类：因强降雨或极端降雨，造成多处地下设施

进水，道路大范围积水，积水深度在 50 厘米以上 100 厘米以下，造成城市主干道中断等重大险情和灾情；因强降雨或极端降雨，造成山区公路发生多处山洪、泥石流或较大面积山体滑坡等重大险情和灾情，造成交通中断。

山洪地质灾害类：山区因强降雨发生多处山洪、多处较大泥石流或较大面积山体滑坡、崩塌等重大险情或灾情，危及群众生命财产安全；受山洪和地质灾害威胁，需转移搬迁 500 人以上 1000 人以下，或可能造成 5000 万元以上 1 亿元以下经济损失的险情和灾情。

地下管线事故类：事态复杂，需要协调多个部门和单位共同应对；造成 5000 万元以上 1 亿元以下直接经济损失；造成 50 人以上 100 人以下重伤。

城镇房屋和在建工程类：强降雨导致城镇房屋倒塌造成 1000 万元以上 5000 万元以下直接经济损失，10 人以上 30 人以下死亡；强降雨导致在建工程浸泡造成在建工程 5000 万元以上 1 亿元以下直接经济损失，50 人以上 100 人以下重伤，10 人以上 30 人以下死亡。

游客被困类：因降雨造成或可能造成旅游者 10 人以上 30 人以下死亡（含失踪），50 人以上 100 人以下重伤，200 人以上 500 人以下滞留超过 24 小时，并对当地生产生活秩序造成较严重影响。

（4）当出现下列情况之一时，为特别重大防汛突发事件（险情）。

水利工程及河道类：重要水库坝体等水工建筑物发生严重险情，威胁水库安全和下游人民生命财产安全；或者主要河道及城区主要河道水系出现特大以上洪水，主要防洪工程设施已经或可能发生决口、溃堤、倒闸等多处重大险情和灾情。

道路积水塌陷类：因强降雨造成道路大面积积水，积水深度在 100 厘米以上，造成大范围交通中断或瘫痪等严重险情和灾情，严重影响城市正常运行和市民正常生产生活；山区公路出现 大面积山体滑坡、特大山洪、严重泥石流灾害，造成人员伤亡等 重大险情和灾情，严重交通中断。

山洪地质灾害类：山区因强降雨发生特大山洪、严重泥石流、滑坡、崩塌等地质灾害，造成重大人员伤亡；受特大山洪和地质灾害威胁，需转移搬迁 1000 人以上，或可能造成 1 亿元以上经济损失的险情和灾情。

地下管线事故类：事态极为复杂，对城市公共安全、社会秩序产生特别严重的危害或威胁；造成 1 亿元以上直接经济损失；造成 100 人以上重伤。

城镇房屋和在建工程类：强降雨导致城镇房屋造成 5000 万元以上直接经济损失，30 人以上死亡；强降雨导致在建工程浸泡造成在建工程 1 亿元以上直接经济损失，100 人以上重伤，30 人以上死亡。

游客被困类：因降雨造成或可能造成旅游者 30 人以上死亡（含失踪），100 人以上重伤，500 人以上滞留超过 24 小时，并对当地生产生活秩序造成严重影响。

附件 3 雨量等级表

雨 量 等 级 表	
等级	条　　件
小雨	12 小时内降水量为 0.1～4.9 mm或 24 小时内降水量为 0.1～9.9 mm的降雨过程。
中雨	12 小时内降水量为 5.0～14.9 mm或 24 小时内降水量为 10.0～24.9 mm的降雨过程。
大雨	12 小时内降水量为 15.0～29.9 mm或 24 小时内降水量为 25.0～49.9 mm的降雨过程。
暴雨	12 小时内降水量为 30.0～69.9 mm或 24 小时内降水量为 50.0～99.9 mm的降雨过程。
大暴雨	12 小时内降水量为 70.0～139.9 mm或 24 小时内降水量为 100.0～249.9 mm的降雨过程。
特大暴雨	12 小时内降水量大于等于 140.0 mm或 24 小时内降水量大于等于 250.0 mm的降雨过程。

注：数据由市气象局提供

附件 4 城区防汛专项工作组组织指挥体系

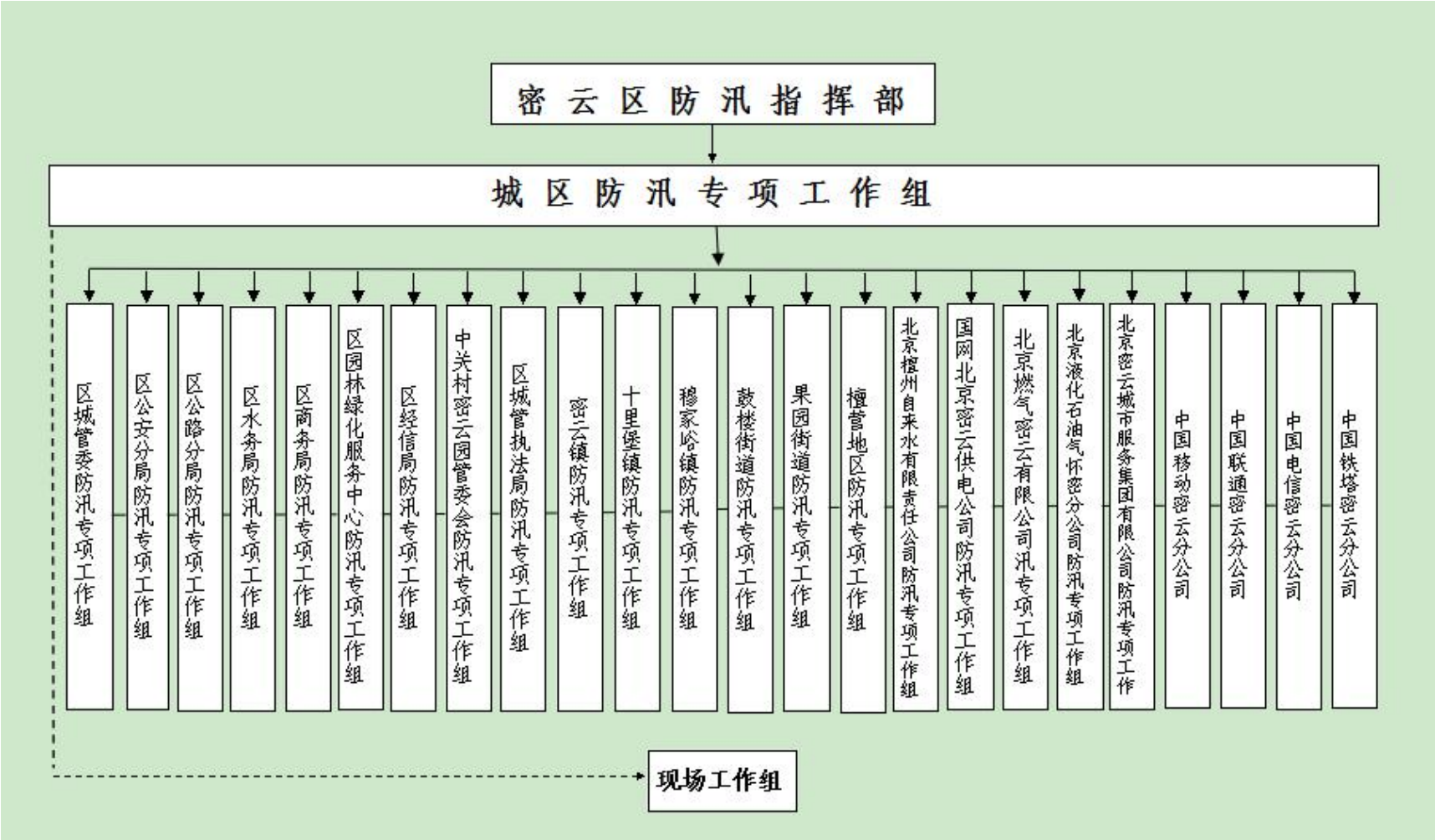

附件5　2026年密云区城区防汛应急预案体系（61个）

一、城区防汛总体预案

序号	防汛应急预案名称	预案制定单位
1	城区防汛排涝保障预案	区城管委

二、各成员单位防汛专项工作组预案

序号	防汛应急预案名称	预案制定单位
1	区城管委防汛应急预案	区城管委
2	区公安分局防汛应急预案	区公安分局
3	区经济和信息化局防汛应急预案	区经济和信息化局
4	区水务局防汛应急预案	区水务局
5	区公路分局防汛应急预案	区公路分局
6	区商务局防汛应急预案	区商务局
7	区园林绿化服务中心防汛应急预案	区园林绿化服务中心
8	中关村密云园管委会防汛应急预案	中关村密云园管委会
9	区城管执法局防汛应急预案	区城管执法局
10	密云镇政府防汛应急预案	密云镇政府
11	十里堡镇政府防汛应急预案	十里堡镇政府
12	穆家峪镇政府防汛应急预案	穆家峪镇政府
13	鼓楼街道防汛应急预案	鼓楼街道
14	果园街道防汛应急预案	果园街道
15	檀营地区防汛应急预案	檀营地区
16	北京檀州自来水有限责任公司防汛应急预案	北京檀州自来水有限责任公司
17	密云供电公司防汛应急预案	密云供电公司
18	北京燃气密云有限公司防汛与地质灾害专项应急预案	北京燃气密云有限公司
19	北京市液化石油气怀密分公司防汛应急预案	北京市液化石油气怀密分公司
20	北京密云城市服务集团有限公司防汛应急预案	北京密云城市服务集团有限公司
21	中国移动密云分公司防汛应急预案	中国移动密云分公司
22	中国联通密云分公司防汛应急预案	中国联通密云分公司
23	中国电信密云分公司防汛应急预案	中国电信密云分公司
24	中国铁塔密云分公司防汛应急预案	中国铁塔密云分公司

三、15处易积水道路防汛应急预案和11座下凹式立交桥防汛应急预案

序号	防汛应急预案名称	预案制定单位
1	檀西路（家联旺前）防汛应急预案	区城管委
2	行宫前街防汛应急预案	区城管委
3	新东路（沙河早市东门附近）防汛应急预案	区城管委
4	新东路（行政服务大厅前）防汛应急预案	区城管委
5	鼓楼东大街防汛应急预案	区城管委
6	密西路（档案局前）防汛应急预案	区城管委
7	城后街（啤酒厂南门）防汛应急预案	区城管委
8	新西路（西门灯岗至新南路）防汛应急预案	区城管委
9	新北路（十六局路段）	区城管委
10	果园西路（果园北街至101国道）防汛应急预案	区城管委
11	双燕路（兴云幼儿园前）防汛应急预案	区城管委
12	水源路（三驾校路口）防汛应急预案	区公路分局
13	水源路（园林路南口）防汛应急预案	区公路分局
14	新南路（老教委门前）防汛应急预案	区公路分局
15	农机路（涧桥山北口）防汛应急预案	区公路分局
16	101绕城线前栗园立交桥防汛应急预案	区城管委
17	101国道绕城线檀东路立交桥防汛应急预案	区城管委
18	西统路（京承高速联络线）立交桥防汛应急预案	区城管委
19	铁西路（白云街）立交桥防汛应急预案	区城管委
20	101国道绕城线李各庄立交桥防汛应急预案	区公路分局
21	101国道绕城线密西路立交桥防汛应急预案	区公路分局
22	西统路（原开发区）立交桥防汛应急预案	区公路分局
23	101绕城线小唐庄站北立交桥防汛应急预案	区公路分局
24	101绕城线小唐庄站南立交桥防汛应急预案	区公路分局
25	101国道绕城线岭东立交桥防汛应急预案	十里堡镇政府
26	十里堡镇靳各寨京承铁路立交桥防汛应急预案	十里堡镇政府

四、4个在施市政工程防汛应急预案和6家供油企业防汛应急预案

序号	防汛应急预案名称	预案制定单位
1	积水点治理工程（二期）二标段防汛方案	该项目承包公司
2	积水点治理工程（二期）三标段防汛方案	该项目承包公司
3	积水点治理工程（二期）四标段防汛方案	该项目承包公司
4	积水点治理工程（二期）五标段防汛方案	该项目承包公司
5	北京祥威工贸有限责任公司防汛应急预案	该公司
6	北京北顺心石油制品经销站防汛应急预案	该公司
7	中国石化销售股份有限公司北京密云鑫溪凯旋加油站防汛应急预案	该公司
8	北京市密云县公路综合服务联社加油站防汛应急预案	该公司
9	中国石化销售有限公司北京密云广达加油站防汛应急预案	该公司
10	中国石化销售有限公司北京密云桥头加油站防汛应急预案	该公司

附件 6 城区防汛专项工作组成员单位城区防汛重点职责汇总表

序号	成员单位名称	城区防汛重点职责	负责人
1	**区城管委**	负责规划城区范围内所辖道路、桥梁等市政设施的安全运行以及防汛工作；负责管辖范围内的的易积水道路及下凹式桥涵落实“三个责任人”；协调公路、公安等单位做好汛期积水点排水等各项防汛工作，确保城市正常运行；适时封闭相关道路；负责环卫、燃气、供热、煤炭、电力、电源点、市政管线及附属设施、地下综合管廊、再生资源回收、加气（电）站、户外广告设施等安全度汛工作；视天气情况提前开启或延迟关闭道路照明；协调电力企业做好重点防汛设施的外电源保障，以及因暴雨造成的电力设施损毁抢险修复、燃气抢通工作；指导相关企业做好城市道路垃圾清扫、环卫推水工作；组织指导属地开展公厕抢修及移动公厕保障工作；承担城区防汛专项工作组办公室的具体工作。	李　冬
2	**区公安分局**	负责维护城区防汛抢险秩序和治安保卫工作；打击盗窃防汛物资、破坏防洪工程设施的犯罪分子。对城区防汛重点部位安排人员值守，协助防汛部门适时封闭相关道路，实行交通管制和交通疏导，指挥行人、车辆绕行。	凌子军
3	**区公路分局**	负责规划城区范围内所辖道路、桥梁等市政设施的安全运行以及防汛工作；负责管辖范围内的的易积水道路及下凹式桥涵落实“三个责任人”，做好防汛抢险及恢复工作。	申进孝
4	**区水务局**	负责城区所辖在建水利工程的安全度汛工作；负责做好供水设施的防汛抢险、安全度汛工作；负责应急供水保障工作；负责城区河道安全运行；负责根据具体的雨情、水情，做好橡胶坝泄水工作，保证雨水出水口排水畅通。	季　吉
5	**区商务局**	负责组织、协调供油企业做好防汛抢险工作以及城区供油保障工作；负责指挥供油企业开展专业应急处置工作。	张洪娟
6	**区经信局**	负责组织、协调通信运营商做好防汛抢险工作以及通信保障工作；负责指挥通信运营商开展专业应急处置工作。	冯元文
7	**区园林绿化服务中心**	负责管辖区域内道路两侧绿化带及树木的安全度汛工作，做好道路倒伏树木及树枝清理工作；负责做好公园照明设施巡查维护工作。	穆　静
8	**区城管执法局**	负责督导各镇街、经济开发区城管执法队履行城管职责，开展排水设施的执法检查，及时采取有效措施，处理挤压、圈占排水设施问题，消除防汛安全隐患。	郭志青
9	**密云镇**	负责规划城区范围内所辖背街小巷的安全度汛和防汛抢险工作，及时清掏排水设施，确保正常运行；负责所辖区域内易积水道路、下凹式立交桥的值守工作，须安排 2 名以上专人值守；协助公安交管部门做好封路和交通疏导工作。	闫文鑫
10	**十里堡镇**	负责规划城区范围内所辖背街小巷的安全度汛和防汛抢险工作，及时清掏排水设施，确保正常运行；负责所辖下凹式立交桥（岭东、靳各寨）的值守、防汛抢险和恢复工作；负责西统路 2 座下凹式立交桥的值守工作，须安排 2 名以上专人值守；协助公安交管部门做好封路和交通疏导工作。	尹广林

11	**穆家峪镇**	负责规划城区范围内所辖背街小巷的安全度汛和防汛抢险工作，及时清掏排水设施，确保正常运行；负责 101 绕城线前栗园立交桥东侧的值守、防汛抢险和恢复工作；协助公安交管部门做好封路和交通疏导工作。	王增辉
12	**鼓楼街道**	负责所辖背街小巷的安全度汛和防汛抢险工作，及时清掏排水设施，确保正常运行；负责所辖区域内易积水道路的值守工作，，须安排 2 名以上专人值守；协助公安交管部门做好封路和交通疏导工作。	白庆杰
13	**果园街道**	负责所辖背街小巷的安全度汛和防汛抢险工作，及时清掏排水设施，确保正常运行；负责所辖区域内易积水道路、下凹式立交桥的值守工作，须安排 2 名以上专人值守；协助公安交管部门做好封路和交通疏导工作。	徐培文
14	**檀营地区**	负责所辖背街小巷的安全度汛和防汛抢险工作，及时清掏排水设施，确保正常运行；负责所辖区域内易积水道路、下凹式立交桥的值守工，须安排 2 名以上专人值守作；协助公安交管部门做好封路和交通疏导工作。	宗　鑫
15	**中关村密云园**	负责西统路支线（原开发区）立交桥排水泵房的防汛抢险和运行维护工作，安排专人值守，及时排除桥下积水。	张　治
16	**密云供电公司**	负责供电设施安全度汛和防汛抢险工作；负责供电保障工作；负责供电管线应急处置工作；负责保障各级防汛抗旱指挥机构、各防汛重点单位、重点部位、重点防洪调度工程、抢险救援现场的电力保障；负责灾后供电设施的迅速救援恢复工作。	肖万芳
17	**檀州自来水公司**	负责供水设施安全度汛和防汛抢险工作；负责汛期城区供水保障工作；负责供水管线应急处置工作。	张春元
18	**北京燃气密云有限公司**	负责所属燃气设施安全度汛和防汛抢险工作；负责汛期应急供气保障工作；负责供气管线应急处置工作。	杨好昕
19	**北京液化石油气怀密分公司**	负责所属燃气设施安全度汛和防汛抢险工作；负责汛期应急供气保障工作；负责液化石油气存储、运输安全保障和应急处置工作。	刘云际
20	**北京密云城市服务集团有限公司**	负责供热设施安全度汛和防汛抢险工作；负责汛期供热设备检修、供热管网改造安全生产工作；负责供热管线应急处置工作。	杨　萍
21	**中国铁塔密云分公司**	负责协调指导各通信运营企业做好基站维护、重点区域、重要目标、重要场所等通信服务保障，组织指导受灾区开展通信抢通及应急通信工作；为抢险救灾应急指挥提供通信保障。	李小东
22	**中国联通密云分公司**	负责保障防汛部门的通讯畅通；负责保障防汛网络系统正常运行；负责应急情况下保障抗洪抢险、救灾信息及时传送。	曹金武
23	**中国移动密云分公司**	负责保障防汛部门移动网络的正常运行；负责应急情况下保障抗洪抢险、救灾信息及时传送。	王琦辉
24	**中国电信密云分公司**	负责保障防汛部门移动网络的正常运行；负责应急情况下保障抗洪抢险、救灾信息及时传送。	承　卓

附件 7 城区防汛专项工作组抢险人数统计表

序号	单位	人数（人）	备注
1	城管委	146	
2	公安分局	50	
3	公路分局	118	
4	水务局	113	
5	商务局	15	
6	园林绿化中心	10	
7	经济和信息化局	10	
8	中关村密云园管委会	25	
9	城管执法局	68	
10	密云镇	31	
11	十里堡镇	40	
12	穆家峪镇	100	
13	鼓楼街道	21	
14	果园街道	18	
15	檀营地区	30	
16	北京檀州自来水有限责任公司	38	
17	国网北京密云供电公司	18	
18	北京燃气密云有限公司	90	
19	北京市液化石油气怀密分公司	11	
20	北京密云城市服务集团有限公司	133	
21	密云区积水点治理工程（二期）第二标段	11	
22	密云区积水点治理工程（二期）第三标段	9	
23	密云区积水点治理工程（二期）第四标段	9	
24	密云区积水点治理工程（二期）第五标段	6	
25	北京祥威工贸有限责任公司	4	
26	北京北顺心石油制品经销站	7	
27	中国石化销售有限公司密云鑫溪凯旋加油站	9	
28	北京市密云县公路综合服务联社加油站	4	
29	中国石化销售有限公司北京密云广达加油站	5	
30	中国石化销售有限公司北京密云桥头加油站	11	
31	中国电信密云分公司	37	
32	中国联通密云分公司	31	
33	中国移动密云分公司	29	
34	中国铁塔密云分公司	28	
	总数	1285	

附件 8　密云区城区防汛物资统计表

序号	物资	单位	数量	备注
1	全方位移动照明灯塔	台	1	供电公司
2	指挥车	辆	2	水务局
3	抢险排水车	辆	2	城管委
4	固定翼无人机	架	2	公路分局
5	排水方舱	台	4	公路分局（2）、供电公司（2）
6	单兵应急通讯装备	套	4	公路分局
7	防汛抢险舟	艘	18	公安分局（6）、水务局（12）、供电公司（3）
8	水泥	吨	10	城管委
9	积水警示牌	个	40	公路分局（20）、城管委（10）、穆家峪（10）
10	苫布、油毡	捆	61	鼓楼街道（50）
11	耙子	把	100	城管委
12	发电机	台	201	供电公司（140）
13	机械车辆	辆	78	平地机（2）、挖掘机（4）、装载机（10）、工程车（22）、运输车（35）、燃气抢修车（1）、挖掘机（1）、吸污车（3）
14	救生圈	个	380	水务局（200）城管委（100）
15	钩子	个	95	城管委（85）
16	硬隔离	个	250	城管委
17	水泵	台	179	穆家峪（25）供电公司（25）城服集团（21）十里堡（15）水务局（13）鼓楼街道（12）
18	镐	把	783	水务局（470）公路分局（108）园林中心（80）
19	应急灯	个	788	水务局（219）城服集团（118）城管委（80）
20	防汛砂子	立方米	415	水务局（390）
21	锥筒	个	1310	城管委(750)公路分局(280)中关村密云园(120)
22	救生衣	件	1175	水务局（315）密云镇（200）公安分局（161）
23	铁锹	把	1583	水务局（650）公路分局（289）十里堡（120）
24	吸水膨胀袋	个	5432	水务局（4000）供电公司（1000）北液（432）
25	铅丝	公斤	5840	水务局（4700）北燃（600）城管委（540）
26	沙袋	个	10298	供电公司（3000）鼓楼街道（3000）北燃（1350）
27	编织袋	个	143247	水务局(123500)穆家峪(6000)公路分局(4577)

附件 9　城区防汛重点部位镇街防汛人员部署表

属地镇街城市道路积水点（段）、下凹式立交桥人员及车辆布控表					
镇街名称	积水点(段）、立交桥	封路人员	联系电话	封路车辆	备注
密云镇	101 绕城线密西路立交桥	林泽志	15811055771	自行安排	
	101 绕城线小唐庄站南立交桥	王冉星	13439029023		
	101 绕城线小唐庄站北立交桥	李朝辉	13716861910		
	101 绕城线李各庄立交桥	张启超	15010006637		
	城后街（啤酒厂南门）	项明义	13241556928		
十里堡镇	十里堡镇靳各寨立交桥	周宗合	13911919113	京 Q67GR7	
	101 国道绕城线岭东立交桥	史春立	13311120162	京 MMY236	
	西统路（京承高速联络线）立交桥				
	西统路原开发区下凹式立交桥				
穆家峪镇	101 绕城线前栗园立交桥	夏海明	13311371709	京 N98615	
		贾晓龙	13716190960	京 Q9G2P3	
鼓楼街道	檀西路（超市发门前）	潘　智	13311120052	京 EAK828	
	行宫前街	潘　智	13311120052	京 EAK828	
	新东路（一站式服务大厅前）	孙福鹏	13311371801	京 HBU317	
	鼓楼东大街（老安监局前）	孙福鹏	13311371801	京 HBU317	
	新东路（沙河早市）	聂跃奎	13311120282	京 HBU317	
	三驾校路口水源路以北	柳常青	13311120261	京 ABH860	
	101 国道（教委门前）	柳常青	13311120261	京 ABH860	
果园街道	密西路（老档案局前）	王　飞	13311371839	京 LAU539	
		王　巍	13311371833		
	果园西路（果园北街至新南路）	熊　海	15870617205		
		郑　楠	13311371772		
	双燕路（兴云幼儿园前）	张　磊	13311371805	京 GJC539	
		宋晓峰	13311120129		
	水源路（园林路南口）	汪　洋	13311371836		
		王　宇	13311371723		
	农机路（涧桥山北口）	李运生	13311371823	京 YDM363	
		曹　波	13311371803		
	新西路（西门灯岗至新南路）	李兴峰	13311371729		
		王子斌	17310153301		
	铁西路（白云街）立交桥	果嘉城	13391737920	京 KBQ538	
		王伯旭	15321595758		
	新北路（十六局路段）	郑大志	13311311861		
		周建勇	13311318251		
檀营地区	101 绕城线檀东路立交桥	张　捷	13051133707	京 Q9Y2M2	
		毛思阳	13311120189		

附件 10 城区街道雨水箅子统计表

序号	路名	雨水箅子（个）	属地
1	白河西路	10	果园街道
2	白云北街	56	
3	果园路	52	
4	果园中街	15	
5	李各庄路	62	
6	绿地环路	11	
7	农园路	40	
8	康居路	6	
9	富帛路	57	
10	双燕路	75	
11	铁西路	44	
12	园林东路	17	
13	东门大街	80	鼓楼街道
14	东斜街	10	
15	东鱼市口胡同	22	
16	东源路	63	
17	光明街	41	
18	行宫后街	24	
19	行宫前街	24	
20	花园路	38	
21	建设胡同	33	
22	康复路	34	
23	旧密古路	46	
24	南更大街	30	
25	育才路	70	
26	云秀中街	49	
27	锥塔胡同	4	
28	上营胡同	12	
29	顺密支线	30	
30	四眼井胡同	7	
31	檀城街	13	
32	檀阳路	56	
33	檀营街	72	
34	通城胡同	43	
35	通城胡同南延	92	
36	新檀路	82	檀营地区
37	兴云路北延	16	密云镇

附件 11 城区防汛重点部位公安部门警力部署表

城区防汛重点积水道路公安部门警力部署表					
序号	城区防汛重点积水道路	防汛责任单位	联系电话	防汛警力	备注
1	檀西路（家联旺前）	交通支队	69041895	警力 2-4 人	
2	行宫前街	交通支队	69041895	警力 2-4 人	
3	新东路（沙河早市门前）	城关派出所	69042530	警力 2-4 人	
4	新东路（行政服务大厅前）	城关派出所	69042530	警力 2-4 人	
5	鼓楼东大街	交通支队	69041895	警力 2-4 人	
6	密西路（档案局前）	交通支队	69041895	警力 2-4 人	
7	城后街（啤酒厂南门）	指挥处	69041350	警力 2 人	
8	新西路（西门灯岗至新南路）	交通支队	69041895	警力 2-4 人	
9	新北路（十六局路段）	一支队	69063806	警力 2 人	
10	果园西路（果园北街--101 国道）	交通支队	69041895	警力 2-4 人	
11	双燕路（兴云幼儿园前）	政治处	69043253	警力 2 人	
12	三驾校路口水源路以北	警　保	89095589	警力 2 人	
13	水源路（园林路南口）	法　制	89096619	警力 2 人	
14	新南路（教委门前）	交通支队	69041895	警力 2-4 人	
15	农机路（涧桥山北口）	森林公安大队	69041109	警力 2 人	

城区防汛重点下凹式立交桥公安部门警力部署表					
序号	城区防汛重点下凹式立交桥	防汛责任单位	联系电话	防汛警力	备注
1	101 绕城线前栗园立交桥	穆家峪派出所	61051463	警力 2-4 人	
2	101 绕城线檀东路立交桥	城关派出所	69042530	警力 2-4 人	
3	西统路（京承高速联络线）立交桥	十里堡派出所	89022495	警力 2-4 人	
4	铁西路（白云街）立交桥	西滨河派出所	69086612	警力 2-4 人	
5	101 绕城线李各庄立交桥	西滨河派出所	69086612	警力 2-4 人	
6	101 绕城线密西路立交桥	西滨河派出所	69086612	警力 2-4 人	
7	西统路支线（原开发区）立交桥	十里堡派出所	89022495	警力 2-4 人	
8	101 绕城线站北立交桥	反特巡支队	89095913	警力 2-4 人	
9	101 绕城线站南立交桥	刑　侦	69045493	警力 2-4 人	
10	101 绕城线岭东立交桥	环安 3 、纪委 1	89097955	警力 2-4 人	
11	十里堡靳各寨立交桥	治　安	69045630	警力 2-4 人	

附件 12　城区潮白河橡胶坝防汛抢险人员部署表

<table>
<tr><td>负责人</td><td colspan="2">崔　冰</td><td>手机号码：13810718805</td></tr>
<tr><td>组　长</td><td colspan="2">赵同江</td><td>手机号码：13901379098</td></tr>
<tr><td rowspan="5">橡胶坝名称</td><td>沙河橡胶坝</td><td>王德珍 袁会春 张亚红 王桂利 丁慧</td><td>手机号码：13552196020</td></tr>
<tr><td>滨河橡胶坝</td><td>吴月平 李云峰 周铁生 祝天利 王真英</td><td>手机号码：13552196022</td></tr>
<tr><td>西大桥橡胶坝</td><td>郑伯生 周铁英 曹征 高明 王艳侠</td><td>手机号码：13552196023</td></tr>
<tr><td>开发区橡胶坝</td><td>李凤武 冯琪 冯立君 郭小勇 刘媚仙</td><td>手机号码：13552196036</td></tr>
<tr><td>汇合口橡胶坝</td><td>刘洪金 李绍元 刘小杰 景国志 王莹</td><td>手机号码：13552196063</td></tr>
</table>

附件 13 2026 年密云区城区在施市政工程防汛保障表

序号	城管委责任人	单位名称	主要领导	主管领导	队组长	具体抢险人员	防汛物资
1	刘春龙 13301273097	密云区积水点治理工程（二期）第二标段北京城建远东建设投资集团有限公司	崔志波 15010698082	崔志波 15010698082	崔志波 15010698082	陈海杰、马凤来、王万平、郝桂宝、郭文平、冯春龙、王庆君、王作刚、王跃平、杨远锋、贾国全	防汛沙袋、便携式抽水泵（2 寸）、救生衣、雨衣、雨鞋、铁锹、便携式发电机、应急照明灯、对讲机、警戒线、锥桶、抽水带
2	刘春龙 13301273097	密云区积水点治理工程（二期）第三标段北京住总集团有限责任公司	辛毅 18622211312	辛毅 18622211312	辛毅 18622211312	曹小平、王大勇、槐文宝、胡明瑞、王小康、王天成、莫雨成、杨高峰、倪兆轩	抽水泵(H=30m，7.5KW，流量 80m³/h) 抽水泵(H=15m，3.5KW，流量 40m³/h) 水泵开关箱、电缆线、水带、雨衣 雨 鞋、铁 锹、强光手电筒、塑 料 布、铁丝、编织袋、大绳
3	刘春龙 13301273097	密云区积水点治理工程（二期）第四标段北京城建集团有限责任公司	郭凯 15633763966	郭凯 15633763966	郭凯 15633763966	徐国蒸、李宗文、刘兴钦、孟维旭、徐兆根、徐国忠、王建立、曹帅、魏英东	对讲机、口哨、急救箱、警示灯、警戒线、发电机、手电、雨衣、救生衣、水靴、编织袋、铁锹、镐头、彩条布、污水泵、装载机、挖掘机
4	刘春龙 13301273097	密云区积水点治理工程（二期）第五标段北京市政建设集团有限责任公司	冯海洋 18515906645	冯海洋 18515906645	冯海洋 18515906645	李志强、祁建通、武晓东、师杨杨、薛洪强、张庆辉	发电机、 防汛沙袋、水泵开关箱、电缆线、铁锹、强光手电筒、救生衣、雨衣、雨鞋、应急照明灯、对讲机、警戒线、锥桶、水泵（2 寸）、铁丝、大绳

附件 14 城区水、电、气、热、油、通信防汛保障表

序号	单位名称	主要领导	主管领导	队组长	具体抢险人员	防汛物资
1	北京檀州自来水有限责任公司	李昂	曹忠诚	陈宾	陈立红、宋晓飞、齐秋虎、郭金伟等 17 人	工程车辆、发电机、防汛泵、防汛沙袋、作业灯、雨衣、雨鞋等
2	国网北京密云供电公司	肖万芳	李继森	王犇	苏峰、赵志豪、肖晨阳、王京辉、左腾、刘本目郭子睿、谢全付、李增幸、齐帅、张冠群	电杆、导线、水泵、油锯、沙袋、救生衣
3	北京燃气密云有限公司	游世莹 13911386950	张建军 13621130824	赵晓红 13910953195	董胡锁、程云峰、罗虎、李明洋、单鹏琳、伊光春、罗志国、李宾等	编织袋、铅丝、砂石料、大型作业灯、运输车、发电机、水泵、雨衣、雨鞋、燃气抢修车等
4	北京市液化石油气有限公司密云分公司	刘云际	李小波	李越	姚来富、王明奎、郑立军、刘克来、陈宝林、郑春松、丁彪、林茂云、王晓勇、李涛、李全富、刘玉宝	雨衣、雨鞋、安全帽、安全带、汽油水泵、汽油发电机、防汛沙袋、铁锹、苫布、手电、雨伞、多用铲、防汛沙箱
5	北京密云城市服务集团有限公司	杨　萍 15101068093	赵　波 13911928287	刘金宝 13811507191	唐乾、张鑫、高健、林魁、赵成、刘洋、毛新、邵宇	奥铃厢式货车、北京 1401、沙袋、铁锹、铁镐、发动机、抽水泵、电焊机、电锤、雨裤、雨鞋、应急照明灯、安全帽、警示锥桶等
6	中国石化销售股份有限公司北京密云鑫溪凯旋加油站	李东明 13716099012	李东明 13716099012	陈海红 13522417067 丁延生 15010521872 刘福军 15910330840	谢秋艳、乔楠、齐小宁、柏彩霞、王山伟、丁延生、张如臣	雨衣、雨靴、防汛沙袋、消防铁锹、消防沙、防爆手电、警戒线、锥桶、消防桶
7	北京祥威工贸有限责任公司	高宁	高宁	辛宇	杨小兰、齐小平、付家豪	雨靴、雨衣、沙袋、防爆手电、隔离墩、沙子、铁锹、消防桶、警戒线

8	北京北顺心石油制品经销站	张万勇 13910222610	张万勇 13910222610	刘各祥 13683099612 易　剑 13810095625	何子琦、廉猛、李伦均、杨伟峰、李伟	防汛沙袋、救生衣、手电筒、铁锹、安全绳、雨衣、雨靴、锥桶、消防桶
9	中国石化销售股份有限公司北京密云广达加油站	杨雪 13521295279	杨雪 13521295279	马文跃 15790698675 陈晓春 18210807268 丁英连 13522417067	王艳菊、袁正刚、陈晓春	雨衣、雨靴、沙袋、铁锹、沙子、防爆手电、警戒线、锥桶、消防桶
10	中国石油华路密云（公路服务联社）加油站	王洋	王洋	徐秀梅	谢静楠、苗轲、张雪娇	8kg 干粉灭火器、灭火毯、35kg 干粉推车灭火器、二氧化碳灭火器、消防沙、消防斧、防爆手电、安全帽、沙袋、雨衣、雨靴
11	中国石化销售股份有限公司北京密云桥头加油站	代明东 13436953150	代明东 13436953150	苗水莲 15210131533	张华华、王桂红、王杰、马振连、冯瑶瑶、林妍、战双、张立、夏小红、李娟	雨衣、雨靴、防汛沙袋、消防铁锹、消防沙、防爆手电、警戒线、锥桶、消防桶
12	中国电信密云分公司	承卓	陈雨	刘晓晨	邢士博、王昊、王虎、郭朝、韩晗、刘星宇、高阳、石兴、李天伟、刘晓晨、赵嘉宁、王如意、田占元、马立国、马英、朱座伟、石恒鑫、夏宁、耿智超、徐凯、王德秀、张鹏、马迎福、齐冰、王博、赵飞、赵德隆、范鹏程、沈腾飞、谢晓宇、张强、王帅、刘迎浩、冯峥、周星鹏、刘树程、郝梓荐	工程抢险车、潜水泵、防汛沙袋、铁锹、防水苫布、安全帽、应急手电、救生锤、雨衣、雨鞋、塑料布、塑料整理箱、急救药箱、绝缘手套、荧光背心、卫星电话、天通猫

13	中国联通密云分公司	曹金武	朱光蕾	冯磊	王凯、王利文、王素环、王永福、赵海龙	苫布、铁锹、雨衣、雨鞋、大绳、沙袋、塑料布、水泵
				郑海军	王鑫、席润山、王勇、杨铁锋、齐爱国、刘海林、冯瑞岐、刘彬杰、王申春、刘春涛、李鹏飞	雨衣、雨鞋、电缆、保险、塑料布、抽水机、手电筒
				韩风宝	姚春刚、赵同鑫、王岗、金凯月、李瑞颖、石江英、王储涵、单宏涛、李蕊、李海龙、曹鹏、孙士博	雨衣、雨鞋、光跳线、电缆盘、手电筒
14	中国移动密云分公司	王琦辉	李瞳	倪迎松	王庆双、翟新元、李志刚、戴宇轩、任海涛、冯伟龙、夏鹏飞、黄国锋、李致、潘伟、李斌、贾聃、张红雨、李术国、李廉、刘强、艾雄伟、邹向东、杜小河、杨延强、杨延壮、张增辉、杨华仓、陈小继、潘伟、张宏军、于慧茹、邹俊虎	抽水泵、潜水泵、多功能防爆探照灯、安全带、锥桶、绝缘手套、安全帽、水鞋、雨衣雨裤、应急抢险马甲、反光背心、安全告知警示牌、皮卡车、安全绳、对讲机、梯子、野外帐篷、多功能便携式储能电源、20 千瓦发电机、防汛沙袋、雨布、铁锨、洋镐、卫星电话
15	中国铁塔密云分公司	李小东	范金松	范金松	侯鹏、刘博伦、陈山、何川、赵贺、蔡斌奇、王青刚、刘华、郑小波、彭兴利、张全奇、王小兵、汤磊、郝铁军、张经伟、冯帅、赵赛、乔坤平、肖荥、李金林、刘佳、蔺伟南、张华、赵安、刘洋、孙明杰、齐宏韬	防汛抢险舟、救生衣、编织袋、发电机、汽油机自吸泵、雨靴、绝缘水裤、安全绳、救生圈、人工手压小型水泵、雨衣、沙袋、绝缘乳胶手套、手电筒

附件 15 城区雨水泵站防汛安全责任制汇总表

序号	泵站名称	泵站详细位置	服务区域	汇水面积（Km）^{2}	排水下游	设计排水能力(m^3/s)	设计重现期（年）	水泵安装数量（台）	供电方式	备用电源形式及容量	调蓄水池		责任单位	行政负责人及电话	技术负责人及电话	泵站责任人及值守电话
											容积（m^3）	重现期（年）				
1	西统路支线泵房	西统路立交桥西北侧	统军庄、清水潭			0.28	50	2+2	单电源+备用发电机				北京和美嘉园物业管理有限公司	孙立明 13911392279	赵铁柱 13716067872	孙立明 13911392279
2	西统路泵站	密云区十里堡镇	西统路铁路桥下	1.5	潮白河	1.83		3	双路		无		密云区市政工程管理处	冯双全 13331033030	杭鹏 13716333364	史玉楼 13366922820
3	101 绕城线前栗园桥泵站	密云区穆家峪镇	101 绕城线前栗园南侧桥下	2	双沙路东侧河道	0.13		2	双路		3000				杭鹏 13716333364	吕延华 13611227054
4	101 绕城线檀东路桥泵站	密云区檀营 101 绕城线	101 绕城线檀营平改立桥西侧	2	潮河	2.637		5	双路		795				杭鹏 13716333364	刘秉东 13701367732
5	靳各寨泵站	十靳路 K0＋050 十里堡中学路北	十里村堡至靳各寨村	不详		0.162	不详	3	双路	柴油发电机 160kw	4000	不详	十里堡镇政府	王岩 15801238887	肖飞 13611133011	于士杰 15810891657
6	岭东泵站	京承铁路 K81＋495	检测场至岭东	不详		0.45	不详	3	单路	无	4000	不详				张志山 13161378258

附件 16 城区防汛重点部位（积水路段）具体抢险人员表

序号	城管委防汛重点部位	市政抢险人员		公安防汛抢险人员		镇街防汛抢险人员	
		抢险组长	抢险人员	抢险人员	出警部门	抢险人员	镇街
1	檀西路（家联旺前）	顾　宏 18500964179	顾宏 1 人	警力 2-4 人	交通支队（69041895）	潘智 13311120052	鼓楼街道
2	行宫前街	王宏峰 13601358005	王宏峰、刘飞龙、王汝耕等 3 人	警力 2-4 人	交通支队（69041895）	潘智 13311120052	鼓楼街道
3	新东路（沙河早市前）	于晓海 13671102077	于晓海、欧小琦 2 人	警力 2-4 人	城关派出所（69042530）	聂跃奎 13311120282	鼓楼街道
4	新东路（行政服务大厅前）	吴明臣 13717896673	高利、贾文吉、刘扬、崔营、张磊、王常山、王臣等 7 人	警力 2-4 人	城关派出所（69042530）	孙福鹏 13311371801	鼓楼街道
5	鼓楼东大街	佟晓辉 13910208555	杨森、高岩、王昊楠、蔺海鲲、梁超、张锐、项宇等 7 人	警力 2-4 人	交通支队（69041895）	孙福鹏 13311371801	鼓楼街道
6	密西路（档案局前）	张君红 13601064130	王晓飞、廖建伟、王新宇 孙浩等 4 人	警力 2-4 人	交通支队（69041895）	王　飞 13311371889 王　巍 13311371833	果园街道
7	城后街（啤酒厂南门）	穆晨光 17600839509	赵金贺、李振南、周怀革等 3 人	警力 2 人	指挥处（69041350）	项明义 13241556928	密云镇
8	新西路（西门灯岗至新南路）	张君红 13601064130	项琳皓、王帅等 2 人	警力 2-4 人	交通支队（69041895）	李兴峰 13311371729 王子斌 17310153301	果园街道
9	新北路（十六局路段）	马　飞 13716669961	马飞、蔺怀校、葛藤林 3 人	警力 2 人	一支队（69063806）	郑大志 13311311861 周建勇 13311318251	果园街道
10	果园西路（果园北街至 101 国道）	穆晨光 17600839509	廉东滨、张军、邱东旭、齐海洋、姚士水、王德斌、蔡中印、张金龙等 8 人	警力 2-4 人	交通支队（69041895）	熊　海 15870617205 郑　楠 13311371772	果园街道
11	双燕路（兴云幼儿园前）	穆晨光 17600839509	王春祥、邹春义、许英杰等 3 人	警力 2 人	政治处（69043253）	张　磊 13311371805 宋晓峰 13311120129	果园街道
序号	公路分局防汛重点部位	公路分局抢险人员		公安防汛抢险人员		镇街防汛抢险人员	
		抢险组长	抢险人员	抢险人员	出警部门	抢险人员	镇街
1	三驾校路口水源路以北	王鑫明 13511065585	张峻森、赵一宽、赵金才、李荣斌、龚颖男 5 人	警力 2 人	法制（89096619）	柳常青 13311120261	鼓楼街道
2	水源路（园林路南口）	王鑫明 13511065585	伊明亮、庄宇、王博、马宏琨等 4 人	警力 2 人	警保（89095589）	汪　洋 13311371836 王　宇 13311371723	果园街道
3	新南路（教委门前）	王鑫明 13511065585	王楠、杜俊男、赵国强、张昊、赵宪磊、曹国斌、赵振元、孙书江、张立宽、朱广旭 10 人	警力 2-4 人	交通支队（69041895）	柳常青 13311120261	鼓楼街道
4	农机路（涧桥山北口）	王鑫明 13511065585	赵斌、郭文浩、郭凯、宋大伟、卜伊宁、康健 6 人	警力 2 人	森林公安大队（69041109）	李运生 13311371823 曹　波 13311371803	果园街道

附件 17 城区防汛重点部位（下凹式立交桥）具体抢险人员表

序号	城管委下凹式立交桥重点部位	市政抢险人员		公安防汛抢险人员		镇街防汛抢险人员	
		抢险组长	抢险人员	抢险人员	出警部门	抢险人员	镇街
1	101 绕城线前栗园立交桥	杭　鹏 13716333364	朱伟、王海立等 2 人	警力 2-4 人	穆家峪派出所（61051463）	夏海明 13311371709 贾晓龙 13716190960	穆家峪镇
2	101 绕城线檀东路桥	杭　鹏 13716333364	刘秉东、钱宇臣等 2 人	警力 2-4 人	城关派出所（69042530）	张　捷 13051133707 毛思阳 13311120189	檀营地区
3	西统路(京承高速联络线）立交桥	穆晨光 17600839509	曹洪渤、李小青、史玉娄、安宁等 4 人	警力 2-4 人	十里堡派出所（89022495）		十里堡镇
4	铁西路（白云街）立交桥	马　飞 13716669961	姚剑平	警力 2-4 人	西滨河派出所（69086612）	果嘉城 13391737920 王伯旭 15321595758	果园街道
序号	公路分局下凹式立交桥重点部位	公路分局抢险人员		公安防汛抢险人员		镇街防汛抢险人员	
		抢险组长	抢险人员	抢险人员	出警部门	抢险人员	镇街
1	101 绕城线李各庄平改立下凹式立交桥	王鑫明 13511065585	马特、杨润 张晓宇、伊帅 4 人	警力 2-4 人	西滨河派出所（69086612）	张启超 15010006637	密云镇
2	101 绕城线密西路下凹式立交桥	王鑫明 13511065585	朱磊、张子强、肖海兵、王冬雪、蔡桂东、张勇、李春利、孙书河 8 人	警力 2-4 人	西滨河派出所（69086612）	林泽志 15811055771	密云镇
3	西统路（原开发区）下凹式立交桥	王鑫明 13511065585	高跃、廖文军、刁保林、李青山、曹伟、吴振友 6 人	警力 2-4 人	十里堡派出所（89022495）		十里堡镇
4	101 绕城线站北平改立下凹式立交桥	王鑫明 13511065585	魏然、李兴、李学功、尹宗林 4 人	警力 2-4 人	反特巡支队（89095913）	李朝辉 13716861910	密云镇
5	101 绕城线站南平改立下凹式立交桥	王鑫明 13511065585	李睿尧、吴连斌、吴井发、王云龙 4 人	警力 2-4 人	刑侦（69045493）	王冉星 13439029023	密云镇
序号	十里堡下凹式立交桥重点部位	十里堡抢险人员		公安防汛抢险人员			
		抢险组长	抢险人员	抢险人员	出警部门		
1	101 绕城线岭东立交桥	史春立 13311120162	王东锋、李德林、肖明达、刘雪纯、王小松 5 人	警力 2-4 人	环安 3 、纪委 1（89097955）		
2	十里堡镇靳各寨立交桥	周宗合 13911919113	袁勤友、李瑞明、朱忠义、钱宝义、郭璐颖、高小东 6 人	警力 2-4 人	治安（69045630）		

附件 18 2026 年城区防汛重点部位（共 26 处）

一、易积水道路15 处（城管委负责11 处，公路分局负责4 处）

1.檀西路（家联旺前）（二期）	城市管理委
2.行宫前街（二期）	城市管理委
3.新东路（沙河早市前）（一期）	城市管理委
4.新东路（行政大厅前）（一期）	城市管理委
5.鼓楼东大街	城市管理委
6.密西路（档案局前）（一期）	城市管理委
7.城后街（啤酒厂南门）（二期）	城市管理委
8.新西路（西门灯岗至新南路）	城市管理委
9.新北路（十六局路段）	城市管理委
10.果园西路（果园北大街至 101 国道）（一期）	城市管理委
11.双燕路（兴云幼儿园前）（二期）	城市管理委
12.水源路（三驾校路口）（二期）	公路分局
13.水源路（园林路南口）（一期）	公路分局
14.新南路（教委门前）（二期）	公路分局
15.农机路（涧桥山北口）	公路分局

二、下凹式立交桥 11 座（城管委负责 4 座，公路分局负责 5 座，十里堡负责 2 座）

1.101 绕城线前栗园立交桥（穆家峪镇中防恒立人防设备有限公司西侧）	城市管理委（穆家峪镇）
2.101 绕城线檀东路立交桥	城市管理委
3.西统路（京承高速联络线）立交桥	城市管理委
4.铁西路（白云街）立交桥	城市管理委
5.101 绕城线李各庄立交桥	公路分局
6.101 绕城线密西路立交桥	公路分局
7.西统路支线（原开发区）立交桥	公路分局
8.101 绕城线站北立交桥	公路分局
9.101 绕城线站南立交桥	公路分局
10.101 绕城线岭东立交桥	十里堡镇
11.十里堡靳各寨立交桥	十里堡镇

附件 19　预警应急响应对照表

预警级别	防汛应急响应
收到**暴雨蓝色**预警时	各成员单位启动四级应急响应；对防汛重点部位进行布控，加强巡查。 （1）道路管理单位组织指挥负责的易积水点及下凹式桥涵“三个责任人”到位履职，根据汛情发展果断组织采取积水排除、断路绕行等措施，及时配合公安交管部门采取主动管控、交通管制、分流管控措施；及时向城区防汛办和区防指报送积水内涝信息，同时抄报水务防汛专项工作组； （2）公安分局：叫应重点部位“道路管控”责任人，明确道路管控点位警力部署，及时疏导交通，根据交通疏导管控实际需求，及时对道路积水点位及管控路段采取交通管制措施。 （3）水电气热油通信等行管部门和单位：做好城市生命线的巡查巡检；水务局及自来水公司做好供水保障工作；北燃密云公司做好燃气保通工作；供电公司做好重点单位、重点部位、重点防洪调度工程、抢险救援现场的电力保障； （4）各道路扫保管理单位：组织环卫开展雨后城市道路垃圾清扫、环卫推水作业； （5）各相关单位：根据气象预报及相关预案做好大风防范应对工作； （6）城管委和相关属地根据需要提前开启或延迟关闭道路照明。
收到**暴雨黄色**预警时	各成员单位启动三级应急响应；雨前对防汛重点部位进行布控，加强巡查；开始降雨后全员到岗到位，按照职责对重点区域、重点部位做好防汛抢险保障工作。 在落实四级响应措施基础上， （1）水电气热油通信等行管部门和单位：组织加密做好城市生命线工程的巡查巡检； （2）园林中心：加强建成区公园、绿地、主次干道树木的巡查，及时清理倒伏树木、断枝，配合供电部门劝诫市民远离高压线下的公园区域； （3）各道路扫保管理单位：组织环卫加强雨后道路推水作业，及时处置道路滞水。

收到**暴雨橙色**预警时	各成员单位启动二级应急响应；雨前对防汛重点部位进行布控，加强巡查；开始降雨后全员到岗到位，按照职责对重点区域、重点部位做好防汛抢险保障工作，及时向城区防汛办和区防汛办报告应对处置情况，配合区防汛指按照预案组织实施防汛抢险工作。 在落实三级响应措施基础上， （1）水电气热油通信等城市运行行管部门和单位：加密做好燃气、供热、煤炭、电力、电源点、市政管线及附属设施、地下综合管廊、再生资源回收、加气（电）站、户外广告设施的巡查巡检，及时处置险情，全力保障城市运行； （2）组织落实各级指挥中心、变电站等重点目标及重点区域城市生命线应急保障措施，确保正常运行； （3）供电公司统筹调集抢险队伍、应急发电装备，做好抢险现场和受灾区域的电力保障。
收到**暴雨红色**预警时	各成员单位启动一级应急响应；雨前对防汛重点部位进行布控，加强巡查；开始降雨后全员到岗到位，按照职责对重点区域、重点部位做好防汛抢险保障工作，及时向城区防汛办和区防汛办报告应对处置情况，各成员单位配合区委、区政府组织的驻密部队、专业抢险队等一切力量全力进行抗洪抢险救灾工作，对重点部位开展汛情险情处置工作。 在落实二级响应措施基础上， 统筹协调城区积水排除及相应险情处置，全力保障重点目标及重点区域排涝安全。

附件 20　2026 年密云区城区防汛专项工作组成员单位联系表

序号	单位名称	汛期值班电话	主要领导	办公电话	手机	主管领导	办公电话	手机	联络员	办公电话	手机
1	公安分局	69041350	凌子军	69041350	13801180365	张维东	69041350	13501186033	吕庆波	69041350	13716165276
2	公路分局	69045415	申进孝	61092417	13801269521	蒋　凯	69044260	13801382427	仇新磊	69043062	18911090155
3	水务局	69041253	季　吉	69056145	13810923773	蔡新广	69087695	13601387183	岳海东	69041253	13426432211
4	商务局	89089310	张洪娟	89089328	13911390068	李晓晖	89089312	13810412741	郝　桐	89089310	15810529222
5	园林绿化中心	69069996	穆　静	69085615	13911701216	彭少忠	69069993	18513610691	田　放	69069996	18511819370
6	经济和信息化局	69043060	冯元文	69069608	13911372123	孙海岩	89080887	17710052846	罗士民	69063796	15810390363
7	中关村密云园	89098776	张　治	69044661	13601055978	李延秋	69044661	13521788628	王　阳	89098776	13911900864
8	城管执法局	69041096	郭志青	69086738-8508	18611065505	霍　明	69086738-8416	13311120118	吴　彬	69086738-8601	13311371718
9	密云镇	69041242	闫文鑫	69045858	13811114727	王崇银	69063044	13910007393	王　帅	69041242	13911231813
10	十里堡镇	89022193	尹广林	89021028	13910533635	王　岩	89021157	15801238887	王佳男	89022193	13810437450
11	穆家峪镇	61051167	王增辉	61052181	13910666557	张富强	61051475	13801272316	何洪山	61053149	13720026968
12	鼓楼街道	69089550	白庆杰	69088021	13910666557	周立君	69044629	15810202999	王恒阳	69089550	15313692682
13	果园街道	69041539	徐培文	69049876	13381202168	郭　锋	69040192	13716269938	陈昌昊	69041539	13621140271
14	檀营地区	69091389	宗　鑫	69091532	13901013261	邢新伟	69091830	18515001970	郑云雷	69091442	13269167830
15	北京檀州自来水有限责任公司	69041845	张春元	69041845	13910802283	肖建辉	89086363-8408	13699140560	赵伟建	89086363-8101	13911059855
16	国网北京密云供电公司	69059561	肖万芳	69059995	13810875228	李继森	69059578	13601368608	左　腾	63673273	13436389809
17	北京燃气密云有限公司	89089555	杨好昕	89089598	13911023960	张建军	89089593	13621130824	刘小梅	89089555	15910328363
18	北京市液化石油气怀密分公司	81099619	刘云际	81099619	13611132296	李　越	81099619	15810176216	王雪龙	81095730	18610824465
19	北京密云城市服务集团有限公司	61096267	杨　萍	61096267	15101068093	赵　波	61096267	13911928287	刘金宝	61096267	13811507191
20	中国电信北京密云区分公司	56597210	承　卓	56597210	15301310218	王伶芝	56597210	13331018231	朱艳荣	56597210	13311553301
21	中国联通北京密云区分公司	69040024	曹金武	69041003	15611075234	朱光蕾	69041003	15611027699	冯　磊	69041003	18611398193
22	中国移动北京公司密云分公司	69040138	王琦辉	69040136	13901287017	倪迎松	69040136	13601174251	翟新元	69040136	13911219202
23	中国铁塔密云分公司	69065159	李小东	69065159	15611075198	范金松	69065159	18500166000	范金松	69065159	18500166000
24	- 122 - 城市管理委	69040472	李　冬	69083087	13910761979	安建宏	69045006	13910054041	陈　霄	69040472	18600428023
25	市政工程处	69041884	冯双全	69053496	13331033030	张　莉	69041884	13683193109	曹德满	69041884	13671213089